STEVEN SPIELBERG DIGITAL YIDDISH LIBRARY
NO. 00640

DER BUND IN BILDER, 1897-1957

J. S. Hertz

FUNDING FOR THE CORE COLLECTION OF YIDDISH LITERATURE
WAS MADE POSSIBLE IN PART BY A GRANT FROM THE
DAVID AND BARBARA B. HIRSCHHORN FOUNDATION

NATIONAL YIDDISH BOOK CENTER
AMHERST, MASSACHUSETTS

NATIONAL YIDDISH BOOK CENTER
AMHERST, MASSACHUSETTS
413 256-4900 | YIDDISH@BIKHER.ORG
WWW.YIDDISHBOOKCENTER.ORG

•

MAJOR FUNDING FOR THE
STEVEN SPIELBERG DIGITAL YIDDISH LIBRARY
WAS PROVIDED BY:

Lloyd E. Cotsen Trust
Arie & Ida Crown Memorial
The Seymour Grubman Family
David and Barbara B. Hirschorn Foundation
Max Palevsky
Robert Price
Righteous Persons Foundation
Leif D. Rosenblatt
Sarah and Ben Torchinsky
Harry and Jeanette Weinberg Foundation
AND MEMBERS AND FRIENDS OF THE
National Yiddish Book Center

•

The *goldene pave*, or golden peacock, is a traditional symbol of Yiddish creativity. The inspiration for our colophon comes from a design by the noted artist Yechiel Hadani of Jerusalem, Israel.

The National Yiddish Book Center respects the copyright and intellectual property rights in our books. To the best of our knowledge, this title is either in the public domain or it is an orphan work for which no current copyright holder can be identified. If you hold an active copyright to this work – or if you know who does – please contact us by phone at 413-256-4900 x101, or by email at cmadsen@bikher.org.

דער בונד אין בילדער

דער
בונד
אין בילדער
1897-1957

צונויפגעשטעלט פון

י. ש. הערץ

שער-בלאַט געצייכנט פון י. שלאָס

ניו-יאָרק, 1958

אין שייכות מיט דעם 60־יאָריקן יובילײ פון בונד, האָט דער וועלט־קאָאָרדינירקאָמיטעט פון די בונדישע אָרגאַניזאַציעס באַשלאָסן אַרויסצוגעבן אַן אַלבאָם, וואָס זאָל אין בילדער אָפּשפּיגלען דעם געשיכטלעכן גאַנג פון דער באַוועגונג.

ביים פאַרווירקלעכן דעם פּלאַן האָבן מיר באַגעגנט צוויי שוועריקייטן: פיל וויכטיקע מאָמענטן פון דער באַוועגונג זיינען נישט פאַרפיקסירט געוואָרן אין בילד אָדער די אויפנאַמעס זיינען פאַרלוירן געוואָרן בעת די טראַגישע געשעענישן פון די לעצטע צוויי דורות. צוליב דעם באַגרענעצטן פּלאַץ האָבן מיר אויך נישט געקענט אַריינגעבן פיל בילדער פון פּערזאָנען און פּאַסירונגען, וואָס געפינען זיך יאָ אין אונזער רשות — אין אַרכיוו פון בונד.

מיר האָבן זיך באַמיט, אויף וויפל ס׳איז געווען מעגלעך, אַז ס׳זאָלן זיין רעפּרעזענטירט פאַרשידענע צייטן, געשעענישן, צווייגן און פּערזאָנען, וואָס האָבן געשפּילט אַ ראָל אין דער יידישער אַרבעטער־באַוועגונג.

מיטן אַרויסגעבן דעם אַלבאָם דערפילן מיר אַ חוב נישט בלויז צו די, וואָס זייערע נעמען און בילדער געפינען זיך אין דעם בוך, נאָר צו אַלע אַן אויסנאַם, וועלכע האָבן מיט זייער אידעאַליזם, טריישאַפט, מסירת־נפש און לעבן געדינט דער יידישער סאָציאַליסטישער באַוועגונג — די שטרעבונגען און צילן פון בונד. הינטער די בילדער פון די איינצלנע חברים און גרופּעס, פון אינסטיטוציעס און צייטונגען, פאַרזאַמלונגען און געשעענישן שטייען די אומצאָליקע מחנות דערוואַכטע יידישע אַרבעטס־מענטשן, וועלכע האָבן מיט זיך פאַרקערפּערט דעם בונד. אַ דענקמאָל פאַר זיי — אויך אין זייער אַנאָנימקייט . . .

עטאַפּן אין דער געשיכטע פון בונד

ביז דער גרינדונג: ערשטע שפּראָצונגען — קרייזלעך פון יידישע אַרבעטער אין מינסק (1884) און ווילנע (1886). אָנהויב פון דער באַוועגונג צו שאַפן פּראָפעסיאָנעלע קאַסעס (1888).

ערשטע שטרייקן אין ווילנע (1891). דאָרט צום ערשטן מאָל אַן 1טע מאַי־פאַרזאַמלונג פון יידישע אַרבעטער. אַגיטאַציע פאַר אַ 10־שעהדיקן אַרבעטס־טאָג. פיל סאָציאַליסטישע בילדונג־קרייזלעך (1892). אָנגעהויבן אַרויסגעבן געשריבענע סאָציאַליסטישע ליטעראַטור אין יידיש. אָפּאָזיציע קעגן אָנהויבן אַ מאַסן־אַגיטאַציע און באַנוצן זיך מיט דער יידישער שפּראַך. איינגעאָרדנט טראַנספּאָרט פון אומלעגאַלער ליטעראַטור פון אויסלאַנד (1893). אַ געשריבענע צייטונג נייעס פון רוסלאַנד. בראָשור פון א. קרעמער וועגן אַגיטאַציע און בריוו צו אַגיטאַטאָרן פון ש. גאָזשאַנסקי. ווילנער סאָציאַל־דעמאָקראַטישע טוער פאָרמולירן די פאָדערונג פון בירגערלעכער גלייכבאַרעכטיקונג פאַר יידן אין רוסלאַנד (1894).

אַנטוויקלונג פון פּראָפעסיאָנעלע קאַסעס און שטרייקן פון יידישע אַרבעטער אין וואַרשע. אויף אַ פאַרזאַמלונג פון ווילנער טוער דעם 1טן מאַי באַגרינדעט ל. מאַרטאָוו די נויטווענדיקייט פון אַ זעלבשטענדיקער יידישער אַרבעטער־אָרגאַניזאַציע. 3 טויזנט יידישע וועבער באַטייליקן זיך אין אַלגעמיינעם וועבער־שטרייק אין ביאַליסטאָק. די ערשטע קאָנפערענץ פון מינסקער און ווילנער יידישע סאָציאַל־דעמאָקראַטן (אין מינסק) וועגן דער סאָציאַליסטישער טעטיקייט אין אַ ריי שטעט. געגרינדעט „זשאַרגאָנישע קאָמיטעטן" אין ווילנע, מינסק, ביאַליסטאָק מיטן ציל צו פאַרשפּרייטן יידיש־וועלטלעכע ליטעראַטור (1895).

ערשטע מאַסן־אַרעסטן פון יידישע סאָציאַל־דעמאָקראַטישע טוער אין עטלעכע שטעט. געשאַפן אין וואַרשע אַ יידישע סאָציאַליסטישע אָרגאַניזאַציע. אָנגעהויבן דערשיינען אין מינסק דאָס אַרבייטער־בלעטל (העקטאָגראַפירט). צום ערשטן מאָל יידישע אַרבעטער פון רוסלאַנד פאַרטרעטן אויף אַ קאָנגרעס פון סאָציאַליסטישן אינטערנאַציאָנאַל (לאָנדאָן); מאַנדאַטן פון די יידישע אַרבעטער־אָרגאַניזאַציעס אין ווילנע, וואַרשע, מינסק, סמאָרגאָן. דערשינען אין אויסלאַנד ערשטער נומער פון זשורנאַל דער אידישער אַרבייטער (1896).

געשאַפן ערשטע געהיימע דרוקעריי. דערשינען ערשטע געדרוקטע אומלעגאַלע צייטונג די אַרבייטער־שטימע (1897).

דער אַלגעמיינער יידישער אַרבעטער־בונד: 1897 — 7, 8, 9 אָקטאָבער אין ווילנע געהיימער גרינדונג־צוזאַמענפאָר פון בונד. 13 דעלעגאַטן פון 5 שטעט. געוויילט אַ צענטראַל־קאָמיטעט — א. קרעמער, וו. קאָסאָווסקי, א. מוטניק.

1898 — ערשטער צוזאַמענפאָר פון רוסלענדער סאָציאַל־דעמאָקראַטישער אַרבעטער־פּאַרטיי (אין מינסק). בונד אַקטיוו ביים אָרגאַניזירן דעם צוזאַמענפאָר; פון 7 דעלעגאַטן — 2 בונדיסטן. אין צענטראַל־קאָמיטעט פון דריי מאַן בונד פאַרטרעטן

דורך א. קרעמער. מאַניפעסט פון געשאַפענער פּאַרטיי אָפּגעדרוקט אין געהיימער דרוקעריי פון בונד. אַרעסטירט העכער 70 בונדישע טוער אין אַ צאָל שטעט. געכאַפּט אין באָברויסק די געהיימע בונדישע דרוקעריי. געשאַפן דעם אויסלענדישן קאָמיטעט פון בונד.

1899 — 3טער צוזאַמענפאָר פון בונד (אין קאָוונע). צום ערשטן מאָל דעבאַטירט די נאַציאָנאַלע פראַגע.

1900 — דער בונד צום ערשטן מאָל פאַרטרעטן אויף אַ קאָנגרעס פון סאָצ. אינטערנאַציאָנאַל (פּאַריז).

1901 — פערטער צוזאַמענפאָר פון בונד (אין ביאַליסטאָק) שטעלט זיך אויפן שטאַנדפּונקט, אַז יידן זיינען אַ נאַציע און ס׳קומט זיי נאַציאָנאַלע רעכט.

1902 — אויפגעהאָנגען דעם בונדיסט הירש לעקערט פאַר שיסן אויפן ווילנער גובערנאַטאָר, וועלכער האָט געהייסן שמייסן 1טע מאַי־דעמאָנסטראַנטן. פּאָגראָם אין טשענסטאָכאָוו. בונדישע צייטונג די אַרבייטער־שטימע רופט צו אָרגאַניזירן אַ זעלבסטשוץ קעגן פּאָגראָמשטשיקעס.

1903 — דער בונד פאַרלאָזט דעם צווייטן צוזאַמענפאָר פון רוסלענדער ס. ד. אַרבעטער־פּאַרטיי. די ס. ד. פּאַרטיי שפּאַלט זיך אויף באָלשעוויקעס און מענשעוויקעס. פּאָגראָם אין האָמעל און ווידערשטאַנד פון זעלבסטשוץ, אָרגאַניזירט פון בונד. געשאַפן אין אַמעריקע אַ צענטראַל־פאַרבאַנד פון בונדישע אָרגאַניזאַציעס.

1904 — מאַסן־שטרייקן און דעמאָנסטראַציעס. פון זומער 1903 ביז זומער 1904 אַרעסטירט בערך 4,500 בונדיסטן. די באַוועגונג כאַפּט אַרום נייע שטעט און גרעסערע שיכטן אַרבעטער. באַטייליקונג פון בונדיסטן אין אויפשטאַנד פון פּאָליטיש־פאַרשיקטע אין יאַקוטסק (מזרח־סיביר).

1905 — רעוואָלוציע אין רוסלאַנד. אין הונדערטער ערטער פּאָליטישע שטרייקן און דעמאָנסטראַציעס פון יידישע אַרבעטער אונטער דער אָנפירונג פון בונד. פיל קרבנות פון שיסערייען מצד פּאָליציי און מיליטער. טויטע און פאַרוואונדעטע. באַריקאַדן אין לאָדזש — די ערשטע אין רוסלאַנד און געבויט בעיקר דורך יידישע אַרבעטער. פּאָגראָמען אין זשיטאָמיר, אָדעס און אַנדערע שטעט. בונדישע זעלבסטשוץ אַקטיוו אין קאַמף קעגן די פּאָגראָמשטשיקעס, וואָס זיינען אָרגאַניזירט און געשטיצט געוואָרן דורך דער רעגירונג. 9 מיטגלידער פון בונדישער זעלבסטשוץ אין טשודנאָוו דערהרגעט אויפן וועג קיין זשיטאָמיר. בונד שטעלט אַרויס פאָדערונג פון נאַציאָנאַל־קולטורעלער אויטאָנאָמיע פאַר יידן. אין גאַליציע אַנטשטייט אַ זעלבשטענדיקע ס. ד. אָרגאַניזאַציע פון יידישע אַרבעטער (גאַליציאַנער בונד).

1906 — לעגאַלע בונדישע פּרעסע — טעגלעכע צייטונג, זשורנאַלן, בראָשורן. בונד צוריק אַריין אין רוסלענדער ס. ד. אַרבעטער־פּאַרטיי. אויפבוי פון לעגאַלע פּראָפּ. פאַראיינען. פּאָליטישע און עקאָנאָמישע אַקציעס.

1907 — די רעוו. כוואַליעס פאַלן. רעפּרעסיעס און אַרעסטן. די צאַרישע מאַכט שטעלט אָפּ די בונדישע לעגאַלע פּרעסע. אָנטייל פון בונד (57 דעלעגאַטן) אין לאָנדאָנער צוזאַמענפאָר פון רוסלענדער ס. ד. אַרב.־פּאַרטיי.

1908־11 — באַרג־אַראָפּ פון רעוו. באַוועגונג. אַרעסטן און עמיגראַציע. בונד באַנייט זיין אומלעגאַלע פּרעסע. באַטייליקונג אין טשערנאָוויצער שפּראַך־קאָנפערענץ, וואָס האָט פּראָקלאַמירט יידיש אַלס אַ נאַציאָנאַלע שפּראַך.

1912 — וואַל־בלאָק מיט פ.פ.ס.־לעווויצאַ און דורכגעפירט אין וואַרשע דעם בלאָק־קאַנדידאַט (יאַגעלאָ) אַלס דעפוטאַט פון רוסישער דומע.

1913 — אויפלעבונג פון באַוועגונג. אָנגעהויבן דערשיינען אין פעטערבורג דאָס וואָכנבלאַט די צייט. פראָטעסט־קאַמפּאַניע און שטרייק קעגן עלילת־דם פראָצעס אין קיעוו (מענדל ביילים).

1914 — נאָכן מלחמה־אויסברוך אין פוילן געשאַפן צווישן־פאַרטייאישע ראַטן פון בונד, פ.פ.ס.־לעוויצאַ און ס.ד.ק.פ.ל. פאַר געמיינזאַמע פּאָליטישע אַקציעס. באַשטימט אַ ספּעציעלן קאָמיטעט פון די בונדישע אָרגאַניזאַציעס אין פוילן.

1915 — באַטייליקונג אין אינט. סאָצ. קאָנפערענץ אין צימערוואַלד. קאָנפערענץ פון בונדישע אָרג. אין דרום־רוסלאַנד.

1916 — באַטייליקונג אין אינט. סאָצ. קאָנפערענץ אין קינטאַל. לאַנד־באַראַטונג פון בונד (אין כאַרקאָוו). אויפבוי פון בונדישער באַוועגונג אונטער דער דייטשער און עסטרייכישער אָקופּאַציע אין פוילן. אין וואַרשע הויבט אָן דערשיינען דאָס וואָכנבלאַט לעבענס־פראַגעו אונטער דער רעדאַקציע פון וו. מעדעם, וו. שולמאַן א. אַ..

1917 — רעוואָלוציע אין רוסלאַנד. אַקטיווער אָנטייל פון בונד אין די פּאָליטישע געשעענישן. באַטייליקט אין די אָרגאַנען פון דער רעוואָלוציע — אַרבעטער־סאָלדאַטן־ראַטן, שטאָט־ראַטן, פראָפ. פאַראיינען א. אַז. וו.. גרויסער וואוקס פון בונדישער באַוועגונג (40 טויזנט מיטגלידער). אַכטער צוזאַמענפאָר פון בונד (אין פעטראָגראַד). דייטשע אָקופּאַציע־מאַכט אַרעסטירט פיל בונדישע טוער. ערשטע קאָנפערענץ פון בונדישע אָרג. אין פוילן (אין לובלין); ס׳ווערט קאָנסטיטואירט דער בונד פון פוילן.

1918 — טעראָר פון דער באָלשעוויסטישער מאַכט לגבי די סאָציאַליסטישע פאַרטייען און בונד אין רוסלאַנד.

1919 — בונד אין פוילן בויט זיך פאַנאַנדער. ייד. אַרבעטער שאַפן לאַנד־פאַראייניקונגען פון זייערע פראָפעסיאָנעלע און קאָאָפעראַטיווע אָרג.. געשאַפן די לאַנד־אָרג. פון דער בונדישער יוגנט. אַנטשטייאונג פון בונד אין לעטלאַנד און רומעניע.

1920 — פאַראייניקונג פון בונד אין פוילן מיטן גאַליציאַנער בונד. רעפרעסיעס פון פוילישער מאַכט לגבי דעם בונד צוליב זיינע אַנטי־מלחמה־אַרויסטרעטונגען. אַרעסטן פון פיל בונדישע טוער, פאַרבאָט פון בונדישער פרעסע און אינסטיטוציעס אין פוילן. שפּאַלטונג פון בונד אין רוסלאַנד צוליב חלוקי־דעות בנוגע באָלשעוויסטישער מאַכט.

1921 — קאָמ. טייל פון בונד אין רוסלאַנד טרעט אַריין אין קאָמ. פאַרטיי; סאָצ. דעמ. טייל פון בונד ווערט פאַרפאָלגט און אונטערדריקט. אין פוילן וואַרפט אָפּ דער בונד די 21 איינטריט באַדינגונגען פון קאָמאינטערן (וועגן אַריינטריט באַשלאָסן אין 1920). געשאַפן די צענטראַלע יידישע שול־אָרגאַניזאַציע פון יידיש־וועלטלעכע שולן אין פוילן — בונד שטאַרקסטע ריכטונג. לאַנד־צוזאַמענפאָר פון די פראָפ. פאַראיינען פון די יידישע אַרבעטער — געשאַפן אַ לאַנד־ראַט (אָנגעפירט פון בונדיסטן). בונדישע און פעפעסישע טוער אויסגעאַרבעט אַ פאַראייניקונג־אָפּמאַך פון די יידישע און פוילישע פראָפ. פאַראיינען (אָנערקענט אויטאָנאָמיע פאַר די יידישע אָפּטיילונגען; אין וויטערדיקע יאָרן דורכגעפירט די פאַראייניקונג).

אין די צוואַנציקער יאָרן: במשך דעם צענטליק יאָר האָט דער בונד אויסגעשפרייט זיין השפעה אין פוילן. נאָך דער פויליש־סאָוועטישער מלחמה האָט די באַ־

וועגונג זיך אויך אַנטוויקלט אין די מזרח־פּראָווינצן. אומעטום זיינען די פּאַרטיי־אָרג. פּאַרגרעסערט געוואָרן און ס׳זיינען צוגעקומען נייע צווייגן: קינדער־אָרג. סקיף, פרויען־אָרג. יאַף, ספּאָרט־אָרג. מאָרגנשטערן, קולטור־ליגע, ביוראָ פאַר רעכט אויף אַרבעט, אַרבעטער־עמיגראַציע־ביוראָ, אַרב. קרעדיט־צענטראַלע, קאָנסום־ און פּראָדוציר־קאָאָפּעראַטיוון, ביבליאָטעקן, קלובן, אָוונט־קורסן, כאָרן, דראַמ. סטודיעס און אַנדערע אינסטיטוציעס. בונדישע ראַטמענער האָבן געקעמפט פאַר די פאָדערונגען פון די יידישע אַרבעטער אין די שטאָט־ראַטן, קראַנקן־קאַסעס און יידישע קהילות. ס׳איז געוואַקסן די בונדישע פּרעסע — טעגלעכע צייטונג, יוגנט־צייטונג, לאָקאַלע וואָכנבלעטער און פּראָפ. אָרגאַנען.

1930 — נאָך אַ הפסקה פון 10 יאָר טרעט דער בונד ווידער אַריין אין סאָצ. אינטערנאַציאָנאַל.

אין די דרייסיקער יאָרן: דער בונד אין פּוילן האָט קאָנסעקווענט און עקשנותדיק געפירט דעם קאַמף פאַר די אינטערעסן פון אַרבעטנדיקן פאָלק. אין די יאָרן פון פאַרשטאַרקטער אַרבעטסלאָזיקייט, וואוקס פון פאַשיזם און אַנטיסעמיטיזם, פון כסדרדיקן דרוק אויף די רעכט פון די אַרבעטער און נאַציאָנאַלע מינדערהייטן, האָט דער בונד, ווי אַ יידישע סאָציאַליסטישע פּאַרטיי, מיט אַ פאַרפילפאַכטער ענערגיע געקעמפט אויף זיין אַרויסגערוקטן פּאָסטן. ער האָט מאָביליזירט אַלע ענערגיעס פון די יידישע פאָלקס־מאַסן צום ווידערשטאַנד; אָרגאַניזירט זעלבסטשוצן קעגן פאַשיסטיש־רעאַקציאָנערע אָנפאַלן און אַנטי־יידישע עקסצעסן און פּאָגראָמען. מער ווי פריער איז איינגעשטעלט געוואָרן אַ צוזאַמענאַרבעט מיט דער פּוילישער סאָציאַליסטישער אַרבעטערשאַפט. פון 1936 האָט דער בונד פּראָקלאַמירט און דורכגעפירט עטלעכע האַלב־טאָגיקע פּראָטעסט־שטרייקן פון דער גאַנצער יידישער באַפעלקערונג קעגן דער אַנטיסעמיטישער פּאָליטיק פון דער פּוילישער רעגירונג און רעאַקציאָנערער געזעלשאַפט, ווי אויך קעגן די עקסצעסן און פּאָגראָמען. דער בונד איז די גאַנצע צייט געווען אויפן ערשטן אָרט מיט זיין דינאַמישקייט און אויסגעהאַלטענעם קאַמף. פון דער צווייטער העלפט דרייסיקער יאָרן האָט דער בונד אויך פאַרנומען דאָס ערשטע אָרט לויט דער צאָל שטימען, וואָס ער האָט באַקומען ביי די וואַלן. אַמבולטסטן איז דאָס געקומען צום אויסדרוק אין די לעצטע שטאָט־ראַט־וואַלן אין די יאָרן 1938־39, ווען דער בונד האָט באַקומען די ווייט גרעסטע צאָל שטימען און מאַנדאַטן לגבי אַלע אַנדערע יידישע ריכטונגען אין די גרויסע שטעט, ווי אויך אין אַ צאָל מיטעלע שטעט פון לאַנד.

אין דער צווייטער וועלט־מלחמה: 1939־40 — אין די שטעט און שטעטלעך פון נאַצי־אָקופּירטן פּוילן בויט אויף דער בונד אונטערערדישע אָרגאַניזאַציעס און צייטונגען. אין מזרח־טייל פון לאַנד, וואָס ווערט אויפן סמך פון סטאַלין־היטלער־אָפּמאַך אָקופּירט דורך דער סאָוועטישער מאַכט, ווערט אַרעסטירט אַ גרויסע צאָל בונדישע טוער. פיל פון זיי שפּעטער דערשאָסן דורך סאָוועטישער נ. ק. וו. ד., אַנדערע זיינען פאַרמאַטערט געוואָרן אין די תפיסות.

1941 — אין ניו־יאָרק ווערט געשאַפן די אַמעריקאַנער רעפּרעזענטאַנץ פון בונד, וואָס שטעלט איין אַ קאָנטאַקט מיט פּוילן, פאַרעפנטלעכט באַריכטן וועגן די גרויליקטאַטן פון די נאַציס און פירט אַקציעס פאַר הילף און רעטונג.

1942 — דער בונד אין וואַרשע, ווילנע, ביאַליסטאָק און אַנדערע שטעט רופט צום ווידערשטאַנד קעגן דער נאַצישער אויסמאָרדונג פון די יידן.

1943 — בונדישע קאַמף־גרופּעס אַקטיוו אין צוגרייטן און דורכפירן דעם באַוואָפנטן אויפשטאַנד אין וואַרשעווער געטאָ. אַזוי אויך אַקטיוו אין באַוואָפנטן ווידערשטאַנד אין ביאַליסטאָקער געטאָ. אין ווילנער געטאָ האָבן די נאַציס אויפגעהאָנגען די בונדישע טוער און פּאַרטיזאַנער־קעמפער אברהם כוואָיניק און אַסיע ביג. אַלס פּראָטעסט קעגן שטילשווייגן פון דער וועלט לגבי דער פאַרניכטונג פון די יידן אין נאַצי־אָקופּירטן אייראָפּע איז אין לאָנדאָן באַגאַנגען זעלבסטמאָרד דער בונדישער פאָרשטייער אין פּוילישן גלות־פּאַרלאַמענט — שמואל מרדכי זיגעלבוים. באַפרייטע פון די סאָוועטישע תפיסות און קאָטאָרגע־לאַגערן, טרעטן פיל בונדיסטן אַריין אין די ניי־פאָרמירטע אַרמייען פון דער פּוילישער גלות־רעגירונג און פון „פאַרבאַנד פון פּוילישע פּאַטריאָטן" אין סאָוועט־רוסלאַנד. זיי באַטייליקן זיך אין פיל שלאַכטן. גערואָטעוועט פון היטלערישער פאַרניכטונג, שאַפן בונדיסטן הילף־גרופּעס אין וואַרשע און אַנדערע שטעט און באַטייליקן זיך אין פּאַרטיזאַנער־אָפּטיילונגען. ס'ווערט באַקאַנט, אַז די סאָוועטישע מאַכט האָט דערמאָרדעט די בונדישע פירער הענריק ערליך און וויקטאָר אַלטער. גרויסע פּראָטעסט־אַקציעס אין אַמעריקע און אַנדערע לענדער קעגן קאָמוניסטישן מאָרד.

1944 — לעבן־געבליבענע בונדיסטן באַטייליקן זיך אין וואַרשעווער פּוילישן אויפשטאַנד, ווי אויך אין די מאַקי־גרופּעס אין פראַנקרייך.

נאָך דער צווייטער וועלט־מלחמה: 1945־46 — אין פּוילן ווערט צוריק אויפגעבויט אַ נעץ פון בונדישע אָרגאַניזאַציעס און זייערע צווייגן. 1948 איז דער בונד אין פּוילן געצוואונגען געוואָרן דורך די קאָמוניסטן צו ליקווידירן זיך. די גרויסע מערהייט בונדיסטן פאַרלאָזט דאָס לאַנד.

1947 — ערשטע וועלט־קאָנפערענץ פון בונדישע אָרגאַניזאַציעס, אָפּגעהאַלטן אין בריסל, בעלגיע. ס'ווערט געשאַפן אַ וועלט־קאָאָרדינירן־קאָמיטעט פון בונד. 1948 — די צווייטע וועלט־קאָנפערענץ, אָפּגעהאַלטן אין ניו־יאָרק. 1955 — דריטע וועלט־קאָנפערענץ, אָפּגעהאַלטן אין מאָנטרעאָל, קאַנאַדע.

די בונדישע אָרגאַניזאַציעס אין די לענדער ברייטערן אויס זייער טעטיקייט — פירן אָן אַלגעמיינע סאָציאַליסטישע אַרבעט, זייַנען פאַרבונדן מיט די סאָציאַליסטישע פּאַרטייען און זייַנען אַקטיוו אין יידישן לעבן. זיי פאַרנעמען אין די יידישע פראַגן, אין הסכם מיט זייער סאָציאַליסטישער אידעאָלאָגיע און היסטאָרישע דערפאַרונגען, אַן אייגענע שטעלונג, וואָס איז אָפטמאָל ראַדיקאַל אַנדערש, ווי די שטעלונג פון די אַנדערע גרופּירונגען.

אין אַ בוידעם־שטיבל פון דעם הייזל, אויף לוקישקעס אין ווילנע, איז אין די טעג פון 7 — 9 אָקטאָבער 1897 געגרינדעט געוואָרן דער אַלגעמיינער יידישער אַרבעטער־בונד. 13 דעלעגאַטן, שלוחים פון יידישע אַרבעטער־אָרגאַניזאַציעס אין ווילנע, וואַרשע, ביאַליסטאָק, מינסק און וויטעבסק, האָבן געשאַפן דעם בונד אויף אַ געהיימען צוזאַמענפאָר.

In an attic of this small house, located in the Lukishkes neighborhood in Wilno, was founded during October 7-9, 1897 the General Jewish Workers' Union (Bund). 13 delegates, representing Jewish labor organizations in Wilno, Warsaw, Bialystok, Minsk and Witebsk, brought the Bund into being at a secret convention which met illegally.

1st Central Committee of Bund, elected at founding convention. Arrested during summer of 1898 together with more than 70 Bund leaders in various cities during a special "Liquidation Action", organized by Moscow Ochrana Chief Zubatow.

ערשטער צענטראַל־קאָמיטעט פון בונד, געוויילט אויפן גרינדונג־צוזאַמענפאָר. אַרעסטירט זומער 1898 צוזאַמען מיט נאָך העכער 70 בונדישע טוער אין פאַרשידענע שטעט בעת אַ ספּעציעלער „ליקווידי־רונג־אַקציע", אָרגאַניזירט פון מאָסקווער אָכראַנע־שעף זובאַטאָוו.

וולאַדימיר קאָסאָווסקי
Vladimir Kosowski
(נחום מענדל לעווינסאָן)
(Nahum Mendel Lewinson)

אַרקאַדי קרעמער
Arkady Kremer

אברהם מוטניק
Abraham Mutnik

הלל כץ־בלום
Hillel Katz-Blum

דזשאַן (יוסף) מילל
John (Joseph) Mill

דעלעגאַטן אויפן גרינדונג־צוזאַמענפאָר פון בונד.
Delegates at founding convention of Bund.

דוד כץ
David Katz

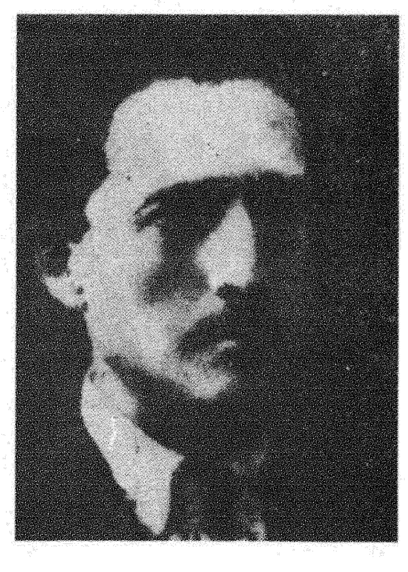

פּאַוועל בערמאַן
Pawel Berman

Isaiah Eisenstadt איסײ אײזענשטאַט

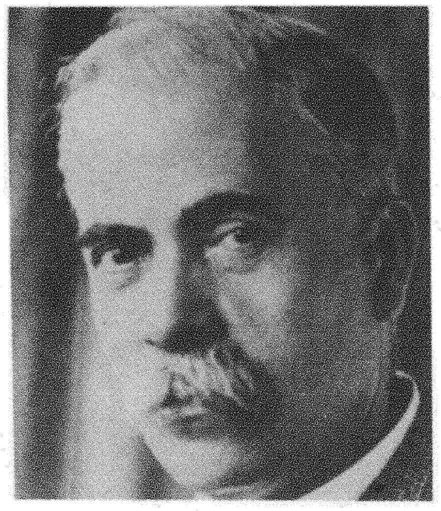

Noah נ ח
(Jekuthiel Portney) (יקותיאל פּאָרטנײ)

פּיאָנערן פֿון דער ייִדישער סאָציאַליסטישער באַ־
װעגונג און פֿיל־יאָריקע פֿירער, מיטגלידער פֿון
צענטראַל־קאָמיטעט פֿון בונד.

Pioneers of the Jewish Socialist movement and leaders during many years, members of the Bund Central Committee.

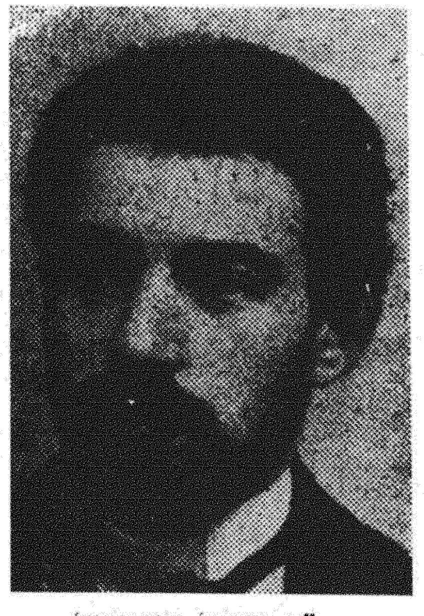

ד"ר פּאַװעל ראָזענטאַל
Dr. Pawel Rosenthal

סענדער זעלדאָװ
Alexander Zeldow

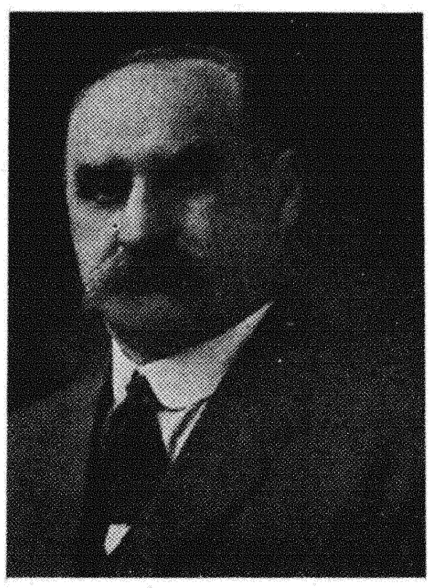

צמח קאָפּעלזאָן
Zemah Kopelson

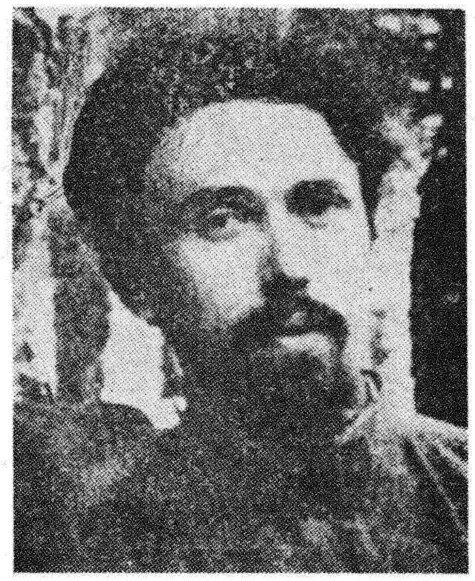

אברהם אַמסטערדאַם
Abraham Amsterdam

פּיאָנערן פון דער יידישער סאָציאַליסטישער
באַוועגונג און פון בונד.

Pioneers of the Jewish Socialist movement
and of the Bund.

משה טערמאַן
Moses Terman

שמואל גאָזשאַנסקי
Samuel Gozshanski

ליובע לעווינסאָן־אייזענשטאַט
Luba Lewinson-Eisenstadt

Pati פּ אַ ט י
(מאַטלע סרעדניצקי־קרעמער)
(Matle Srednitzki-Kremer)

פרויען־פּיאָנערינס פון דער יידישער סאָציאַליסטי־
שער באַוועגונג און פון בונד.
Women pioneers of the Jewish Socialist movement and of the Bund.

טייבעטשקע זעלדאָוו
Teibetchke Zeldow

Genia Hurwitch זשעניע הורוויטש
איבערזעצערין פון קאַרלס מאַרקס'
ווערק „קאַפּיטאַל" אויף רוסיש.
Translated "Capital" by Karl Marx into Russian.

Rose Lewit **ראָזע לעווית**

פיל יאָרן אין צאַרישע און סאָוועטישע טורמעס און פאַרשיקונג.

Spent many years in Tsarist and Soviet prisons and exile.

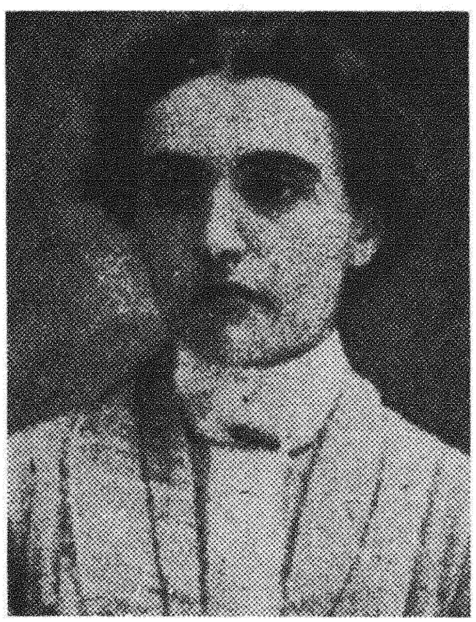

Zivia Hurwitch **צביה הורוויטש**

פרויען־פּיאָנערינס און טוערינס פון בונד.

Women pioneers and active workers of Bund.

Lisa Amsterdam **ליזע אַמסטערדאַם**

געאַרבעט אין די אונטערערדישע דרוקערייען פון בונד אין צאַרישן רוסלאַנד.

Worked in underground printing shops of Bund in Tsarist Russia.

Shifra Wilter **שפרה ווילטער**

אַרעסטירט זומער 1898 אין דער אונטערערדישער דרוקעריי פון בונד אין באָברויסק. איר טעכטערל אַניוטאַ — געבוירן אין טורמע.

Arrested during summer of 1898 in underground printing shop of Bund in Bobroisk. Her daughter Aniuta, born in prison.

First Bundist booklets.

פון די ערשטע בונדישע ביכלעך.

Proclamations! Hundreds of proclamations in Yiddish, Russian, Polish and German, printed in the Bundist underground printing shops and issued by the local committees and the Central Committee of Bund.

אויפרופן! הונדערטער און הונדערטער אויפרופן אין יידיש, רוסיש, פויליש און דייטש, געדרוקט אין די בונדישע אונטערערדישע דרוקערייען, האָבן אַרויסגעגעבן די אָרטיקע קאָמיטעטן און דער צענטראַל־קאָמיטעט פון בונד.

Mark Liber מאַרק ליבער
(Michael Goldman) (מיכאל גאָלדמאַן)
נאָך שרעקלעכע פּייניקונגען דערשאָסן געוואָרן נאָ־
וועמבער 1937 אין אַ סאָוועטישער טורמע, אין
אַלמאַ־אַטאַ.
After terrible tortures was shot dead during November, 1937 in a Soviet prison in Alma-Ata.

Beynish Michalewitch ביניש מיכאַלעוויטש
(Joseph Isbitzki) (יוסף איזביצקי)
10 יאָר און 8 חדשים געווען אין צאַרישע טורמעס
און פאַרשיקונג.
Spent 10 years and 8 months in Tsarist prisons and exile.

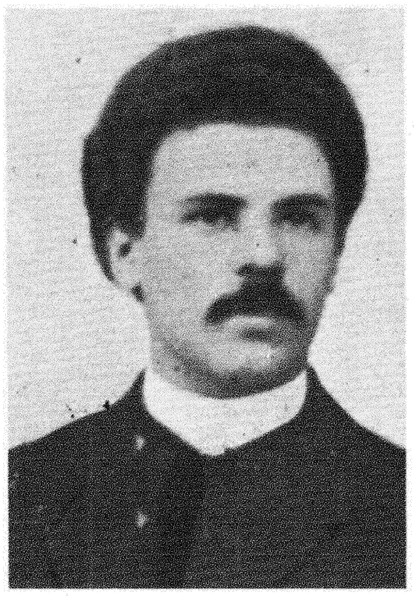

Leon Bernstein לעאָן בערנשטיין

Vladimir Medem וולאַדימיר מעדעם

Michalewitch, Liber, Medem — leaders, theoreticians, orators and writers of the Bund. Bernstein, a pioneer of the Bund and founder of the Bristle-workers' Union.

מיכאַלעוויטש, ליבער, מעדעם — פירער, טעאָרע־
טיקער, רעדנער און שרייבער פון בונד. בערנשטיין
— אַ פּיאָנער פון בונד און בויער פון בערשטער־
בונד.

Dr. Moses Gurewitch .ד״ר. מאָיסיי גורעוויטש

פירער פון ווילנער קאָמיטעט פון בונד — געשפּילט
אַ וויכטיקע ראָל ביים אָרגאַניזירן די דעמאָנסטראַ־
ציע און די לעקערט־געשעעניש.

Leader of Wilno Committee of Bund. Played important part in organizing the demonstration and the subsequent Lekert affair.

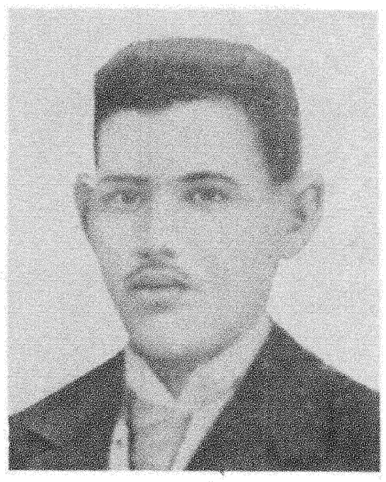

Hirsh Lekert הירש לעקערט

שוסטער־אַרבעטער, אויפגעהאָנגען אין ווילנע 10
יוני 1902 פאַר שיסן אויפן גובערנאַטאָר פאָן וואַל
צוליבן הייסן שמייסן אַרעסטירטע אַרבעטער־
דעמאָנסטראַנטן.

Executed by hanging in Wilno on June 10, 1902 for shooting at Governor Von Wahl because latter had ordered whipping of demonstrators who had been arrested.

Yudel Lewit יודל לעוויט

אַ גראַווירער און זעצער — באַטייליקט אין דער
נקמה־גרופּע.

An engraver and printer. Took part in Revenge Group.

Welwel Shatz וועלוועל שאַץ

אַ פאָן־טרעגער אויף דער דעמאָנסטראַציע (1 מאַי
1902), וואָס האָט געפירט צו דער מעשה־לעקערט.

A flag bearer at demonstration (May 1, 1902) which led to the execution of Lekert.

From February 26, 1904 these political exiles (57), among them 9 Bundists, were barricaded for 17 days in a house in Yakutsk (eastern Siberia) and were engaged in a battle with the soldiers who surrounded them. For this, all were sentenced to 12 years at hard labor. Were liberated as a result of Revolution of 1905. (Known in history as Romanowke Uprising).

פֿון 26 פֿעברואַר 1904 זיינען 57 פּאָליטיש־פּאַרשיקטע, צווישן זיי 9 בונ־
דיסטן, 17 טעג געווען פֿאַרבאַריקאַדירט אין אַ הויז אין יאַקוטסק (מזרח־
סיביר) און געפֿירט אַ קאַמף מיט די מיליטערישע באַלאַגערער. אַלע האָבן
פֿאַר דעם באַקומען צו 12 יאָר קאַטאָרגע. צוליב רעוואָלוציע פֿון 1905
אינגיכן באַפֿרייט. (אין געשיכטע באַקאַנט אַלס ראָמאַנאָווקע־אויפֿשטאַנד).

אַ טייל פֿון דער גרופּע בונדיסטן אָנטיילנעמער
אין ראָמאַנאָווקע־אויפֿשטאַנד.
Part of Bundist group which took part in Romanowke Uprising.

פֿון רעכטס: הירש לוריע, אַנאַ און דר.
פּאַוועל ראָזענטאַל. אויך באַטייליקטע
אין ראָמאַנאָווקע־אויפֿשטאַנד.
From right: Hirsh Lurie, Anna and Dr. Pawel Rosenthal. Also participated in Romanowke Uprising.

סאָניע גליקמאַן־פּסחזאָן

אין פּינסק, וואו מ׳האָט זי גערופן ד׳י מאַמע, צעטרעטן געוואָרן דורך פערדישע קאָפּיטעס בעת צאַרישע קאָזאַקן האָבן צעטריבן אַ דעמאָנסטראַציע.

Sonia Glikman-Pesachson

In Pinsk, where she was called "The Mother," was trampled by horses' hoofs while Tsarist Cossacks were dispersing a demonstration.

יצחק מרדכי פּסחזאָן

אַ פּיאָנער פון בונד אין וואַרשע און לאָדזש. 15 יוני 1943 ביי די באַן־וואַגאָנעס אין בענדין געהאַלטן אַ רעדע צו די יידן, וואָס מ׳האָט געפירט אומצוברענגען אין אויש־וויץ, זיי זאָלן שטעלן אַ ווידערשטאַנד. אַן ס. ס.־מאַן האָט אים דערפאַר דער־שאָסן.

Isaac Mordecai Pesachson

A pioneer of the Bund in Warsaw and Lodz. On June 15, 1943 at the railroad station in Bendin he delivered a speech to the Jews who were about to be shipped to Auschwitz for extermination, urging them to resist. For this he was shot dead by a German S.S. guard.

מאַריאַנע אייזענבערג

Marianna Eisenberg

איליאַ ווילענקין

Elijah Wilenkin

ווילענקין און אייזענבערג טוער פון בונד אין צאַרישע צייטן — אנטיילנעמער פון ראָמאַנאָווקע־אויפשטאַנד.

Wilenkin and Eisenberg, active workers in Bund during Tsarist days, participants in Romanowke Uprising.

Rachel Zak רחל זאַק

איינע פון 3 אַרעסטירטע, וואָס יידישע אַרבעטער אין ווילנע האָבן מאַי 1900 דורך אַטאַקירן אַ פּאָליציי־אַרעסט געצוואונגען צו באַפרייען.

One of 3 who while arrested in May, 1900 were forcefully freed by Jewish workers in Wilno who attacked police.

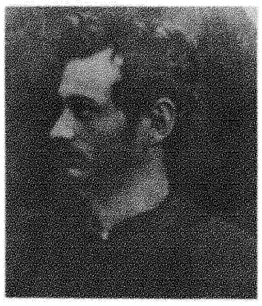

א. ליטוואַק

(חיים יאַנקל העלפאַנד)

1901 אין אַ צאַרישער טורמע

A. Litwak

(Chaim Yankel Helfand)

In a Tsarist prison during 1901.

1904 in Drugaia-Gora in Russian Far North. Exiled Social-Democrats, among them 7 Bundists: 1st, right—a Minsk comrade; wearing white shirt—one from Warsaw; wearing hat—one from Kovno; then Beynish Michalewitch and his wife Rosa; resting hand on Beinysh'es shoulder—Samson Feffer from Lodz; last on left—a woman comrade from Kiev.

אין 1904 אין דרוגאיא גאָראָ, רוסישן ווייטן צפון. פּאָליטיש - פּאַרשיקטע סאָציאַל - דעמאָקראַטן, צווישן זיי 7 בונדיסטן: ערשטער רעכטס — אַ מינסקער חבר, אין ווייסן העמדל — אַ וואַר־שעווער, מיטן קאַפּעלוש — אַ קאָוונער, נאָך אים ביניש מיכאַלעוויטש און זיין פרוי ראָזע, מיט דער האַנט אויף בײנישעס אַקסל — שמשון פעפער פון לאָדזש, די לעצטע לינקס — אַ חברטע פון קיעוו.

A group of political exiles in eastern Siberia at the beginning of this century. 1st two - from right—Bundists Aaron Zalkind and Victor Shulman (Israel Chaim Shadowski).

אַ גרופּע פּאָליטיש־פּאַרשיקטע אין מזרח־סיביר אָנהויב היינטיקן יאָרהונדערט. ערשטע צוויי פון רעכטס די בונדיסטן אהרן זאַלקינד און וויקטאָר שולמאַן (ישראל חיים שאַדאָווסקי).

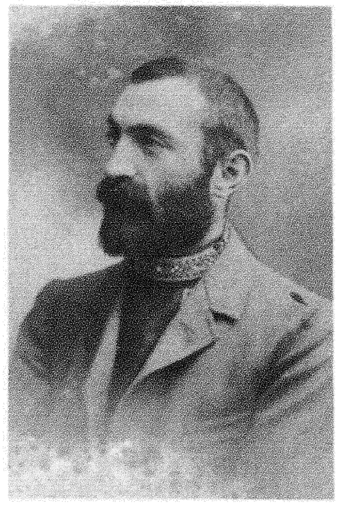

David Michnik דוד מיטשניק
זון פון רייכער פאַמיליע, זיין גרויסע ירושה אי־
בערגעלאָזט פאַרן בונד.
Son of a wealthy family, bequeathed his large inheritance to the Bund.

Isaac Alter אייזיק אַלטער
וועבער־אַרבעטער, פּיאָנער פון בונד אין ביאַליסטאָק,
לאָדזש.
Weaver, Pioneer of Bund in Bialystok, Lodz.

Alter and Michnik—worked in underground printing shops of Bund. In the homes of the married couple Skutelski were underground printing shops, storages of illegal literature and arms.

אַלטער און מיטשניק — געאַרבעט אין אונטערער־
דישע דרוקערייען פון בונד. אין די דירות פון פּאָר־
פאָלק סקוטעלסקי געווען אונטערערדישע דרוקערייען,
לאַגערן פון אומלעגאַלער ליטעראַטור און געווער.

Gitel Skutelski גיטל סקוטעלסקי

Mendel Skutelski מענדל סקוטעלסקי

Cover of Bundist organ (No. 9), "Der Yiddisher Arbeiter," 1900. First published periodical of Bund, began to appear in 1896.

שער־בלאַט פון בונדישן אָרגאַן (נומער 9) דער אידישער אַרבייטער, יאָר 1900. די ערשטע געדרוקטע צייטונג פֿון בונד — אָנגעהויבן דערשיינען 1896.

די אַרבייטער שטימע — צענטראַל־אָרגאַן פון בונד אין יאָרן
1897 — 1905, געדרוקט אין די אונטערערדישע דרוקערייען.

"Die Arbeiter Shtimme," central organ of Bund during the years 1897-1905, printed in underground printing shops.

Newspapers and brochures of Bund, 1897-1904. Most of them were printed in underground printing shops, the rest abroad.

צייטונגען און בראָשורן פון בונד, 1897 — 1904. דער גרעסטער טייל געדרוקט אין אונטערערדישע דרוקערייען, די רעשט — אין אויסלאַנד.

After the 1905 Revolution the Bund issued 1906-07 daily newspapers, and later on weeklies, which suffered much from the strict censorship.

נאָך דער רעוואָלוציע פון 1905 האָט דער בונד אַרויסגעגעבן 1906 — 7 טעגלעכע צייטונגען און שפּעטער וועכנטלעכע, וואָס האָבן שטאַרק געליטן פון דער שטרענגער צענזור.

Bundist brochures, most of them printed illegally, on thin paper, in Yiddish.

בונדישע בראָשורן (קליינע ביכלעך), מערסטנטייל געדרוקט אומלעגאַל, אויף דינעם פּאַפּיר (אין יידישער שפּראַך).

Bundist brochures in Russian. Penalty for distributing and reading illegal pamphlets, newspapers and proclamations was imprisonment and exile.

בונדישע בראָשורן אין רוסישער שפּראַך. פאַר פאַרשפּרייטן און לייענען אומלעגאַלע בראָשורן, צייטונגען און אויפרופן באַשטראַפט מיט טורמע און פאַרשיקונג.

Bundists in Siedletz, 1903. בונדיסטן אין שעדלעץ 1903.

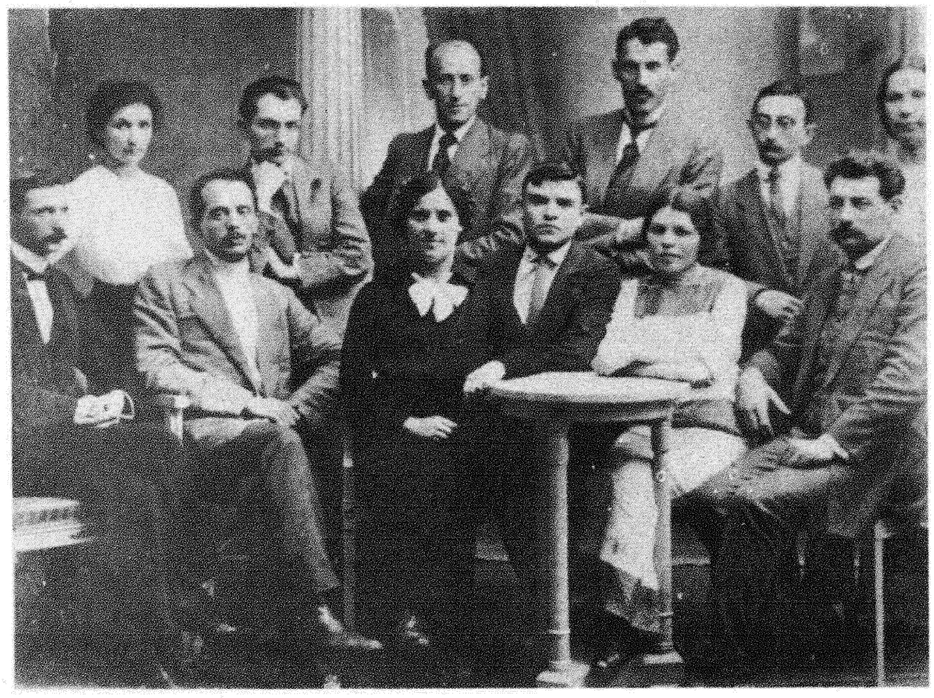

Bundists leaders in Bobroisk, 1904. Seated, from right: Ortshe, Tsirel Yabrow, Noah Kazanowitch, Broche Ginzburg, Nakhke Yokhwid, Beni Lozinski. Standing: Ida Horelik, Hirsh Yokhwid, Elie Greifer, Yozshe Ginzburg, Abraham Kirzshnitz, Nachama Sarah Kazanowitch.

בונדישע טוער אין באָברויסק, 1904. זיצן פון רעכטס: אָרטשע, צירל יאַבראָוו, נח קאַזאַנאָוויטש, ברכה גינזבורג, נאַכקע יאָכוויד („פּאָליצמייסטער״), בעני לאָזינסקי. שטייען: אידע האָרעליק, הירש יאָכוויד, עליע גרייפער, יאָזשע גינזבורג, אברהם קירזשניץ, נחמה שרה קאַזאַנאָוויטש.

Bundist leaders in Mozir. From right: Devora Raizel Lewitzki (later married to poet Zisha Landau), Yankel Rashevski—exiled to Siberia, Baruch—a watchmaker.

בונדישע טוער אין מאזיר. פון רעכטס: דבורה רייזל לעוויצקי (שפּעטער פרוי פון דיכטער זישע לאַנדוי), יאַנקל ראַשעווסקי — פאַר־שיקט אין סיביר, ברוך — אַ זייגערמאַכער.

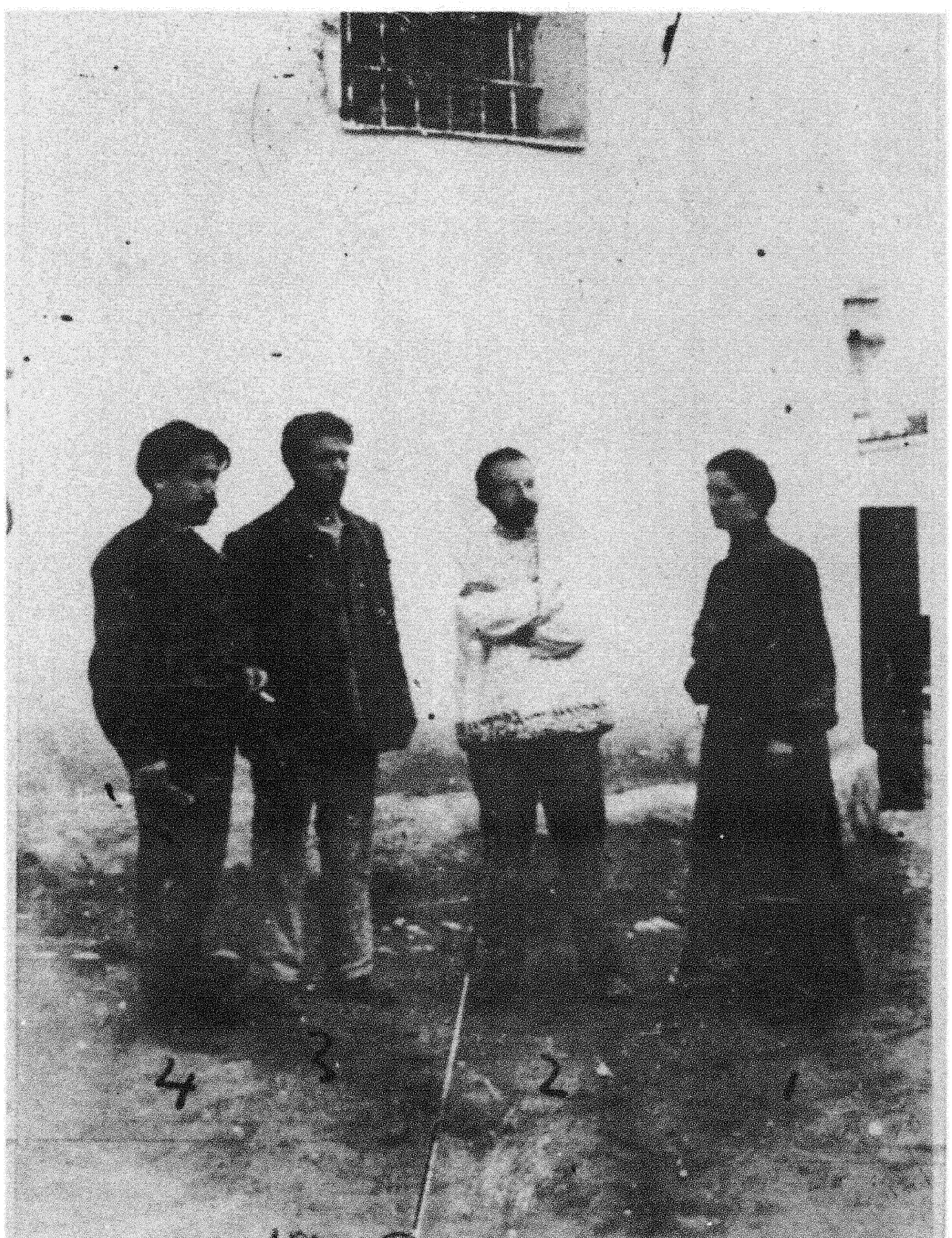

In Minsk prison 1903. From right: Gnese Shapiro, Kolya Teper (orator, writer), last—Moshe Citrin (the 3rd is Sender Dvorkin, or Nochum Mendel Tsailengold. Together with Citrin, Dvorkin and Tsailengold—all Pinsk Bundists—were sentenced to 4 years at hard labor on charge of killing the provocateur Ornatzky. Citrin later on escaped from Siberia).

אין מינסקער טורמע 1903. פון רעכטס: גנעסע שאַפּיראָ, קאָליאַ טעפּער (אָראַטאָר, ליטעראַט), דער לעצטער — משה ציטרין (דער דריטער איז סענדער דוואָרקין אָדער נחום מענדל ציילענגאָלד. צוזאַמען מיט ציטרינען זיינען דוואָרקין און ציילענגאָלד — פּינסקער בונדיסטן — געוואָרן פאַרמשפּט צו 4 יאָר קאַטאָרגע אַלס באַשולדיקטע אין הרגענען דעם פּראָוואָקאַטאָר אָרנאַצקי. ציטרין איז שפּעטער אַנטלאָפן פון סיביר).

Members of Bundist B.O. (fighting division) in Kovno.

אַ גרופּע פון בונדישן ב. אָ. (קאַמף־אָפּטיילונג) אין קאָוונע.

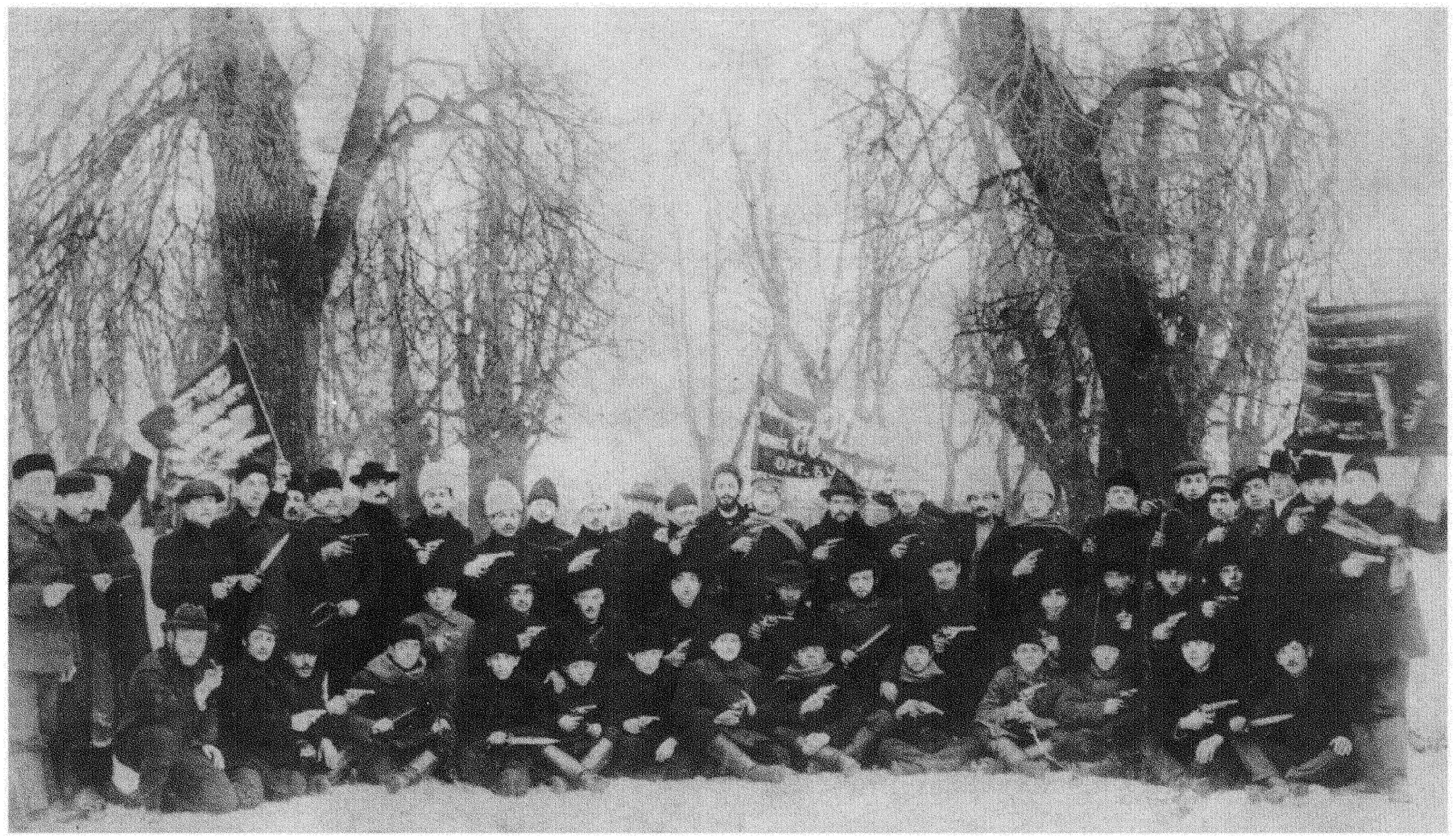

The Bundist B.O. (fighting division) in Pinsk, 1905 דער בונדישער ב. אָ. אין פינסק, 1905.

Both fell in battle during pogrom of May 6-8, 1905 in Zhitomir.

בײדע געפֿאַלן אין קאַמף בעתן פּאָגראָם פֿון 6 — 8 מאַי 1905 אין זשיטאָמיר.

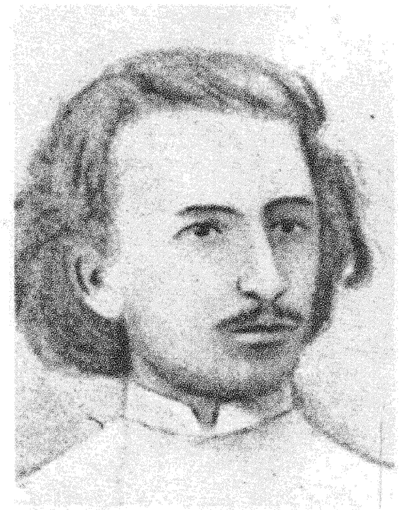

Nicholas Blinow ניקאָלאַי בלינאָוו

סטודענט, אַ רוס, סאָציאַל־רעוואָלוציאָנער.

Student, Russian Gentile, Social-Revolutionary Party member.

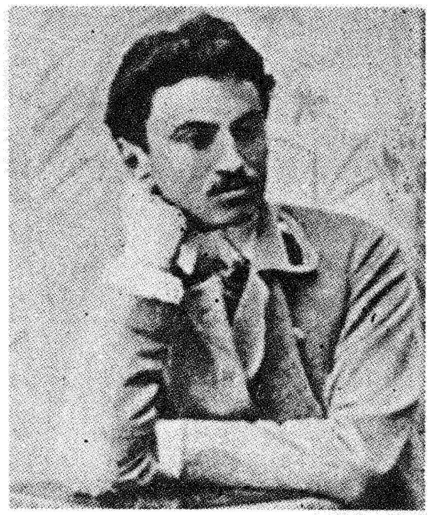

Leib Weinstein לײב װײנשטײן

סטודענט, מיטגליד פֿון בונדישער זעלבסטשוץ אין זשיטאָמיר.

Student, member of Bundist Self-Defense group in Zhitomir.

The Martyrs of Tchudnow—Under this name history records the 14 members of the organization in Tchudnow who were journeying to Zhitomir to help the Self-Defense Group there. While on their way they were overtaken by peasants who killed 9 and seriously wounded 5 of them. Three of those slain, shown above, are, from right: Azriel Fleisher, Jacob Brodski, Pinchas Horwitz.

טשודנאָווער מאַרטירער — אונטער דעם נאָמען זײַנען אַרײַן אין דער געשיכטע 14 בונדיסטן פֿון טשודנאָוו, וואָס זײַנען געפֿאָרן העלפֿן דער זעלבסטשוץ אין זשיטאָמיר. אויפֿן וועג האָבן פּויערים 9 דערהרגעט און 5 שווער־פֿאַרוואונדעט. דרײַ פֿון די דערהרגעטע — פֿון רעכטס: עזריאל פֿלײשער, יעקב בראָדסקי, פּנחס האָרוויץ.

Members of Bundist Self-Defense Group in Odessa, 1905. The 3 victims—Wisotzky, Sheltiwski and Yehiel—members of the B.O., fell during fight with pogromists.

אַ גרופּע פֿון בונדישער זעלבסטשוץ אין אָדעס 1905. די דריי הרוגים — וויסאָצקי, שעלטיוװסקי און יחיאל — מיטגלידער פֿון ב. אָ., געפֿאַלן בעתן קאַמף מיט די פּאָגראָמשטשיקעס.

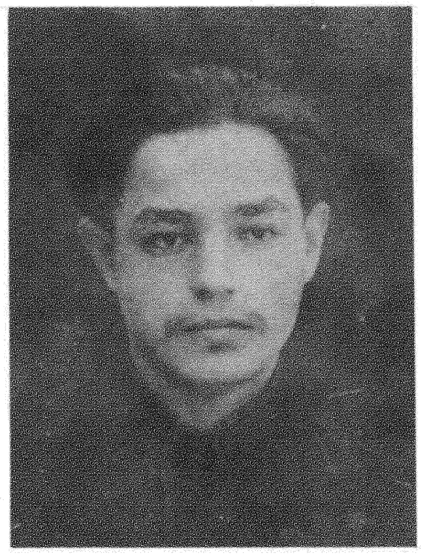

Hershel Kahan **הערשל קאַהאַן**

אַ סטאָליער, 18 יאָר אַלט. פיל מאָל
אַרעסטירט. דערשאָסן 20 אָקטאָבער
1905 בעת אַ דעמאָנסטראַציע אין מאָזי־
רער טורמע.

A carpenter. 18 years old. Was arrested many times. Shot to death on October 20, 1905 during a demonstration in the Mozir prison.

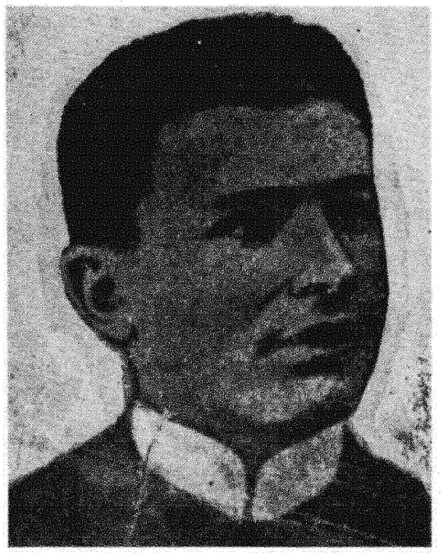

David Yehiel Krause **דוד יחיאל קראַוזע**

וועבער־אַרבעטער, בונדיסט פון לאָדזש,
20 יאָר אַלט. פאַרמשפט צום טויט.
אויפגעהאַנגען 6 אויגוסט 1905 אין וואַר־
שעווער ציטאַדעל.

Weaver. Bundist from Lodz, 20 years old. Sentenced to death, was executed by hanging on August 6, 1905 in the Warsaw Citadel.

Frume Grabelski **פרומע גראַבעלסקי**

שניידערין, 24 יאָר אַלט.

Dressmaker, 24 years old.

Solomon Margolin **סאָלאָמאָן מאַרגאָלין**

(Semyon) (סעמיאָן)

Student, orator. סטודענט, אָראַטאָר.

Both leaders of Bund in Warsaw. Mortally wounded during firing by soldiers on a demonstration of 30,000 persons on April 2, 1905 at which Margolin was the speaker.

ביידע אין דער אָנפירונג פון בונד אין
וואַרשע. טויטלעך־פאַרוואונדעט בעת
מיליטער האָט געשאָסן אויף אַ 30־
טויזנט קעפיקער דעמאָנסטראַציע דעם
2 אַפריל 1905. מאַרגאָלין איז געווען
דער רעדנער.

Gitel Zakheim גיטל זאַקהיים

אַקטיוו אין ביאַליסטאָקער אָרגאַניזאַציע. אַלט געווען 21 יאָר. געפאַלן טויט פון אַ קויל בעת דער שיסעריי 12 אויגוסט 1905.

Active in Bialystok organization. Was 21 years old. Fell dead from a bullet during shooting affray of August 12, 1905.

Esther Riskind אסתּר ריסקינד

טעטיק אין כאַרקאָוו, ביאַליסטאָק, לאָדזש, וואַרשע, ווילנע. געזעסן אין וואַרשעווער ציטאַדעל, אַנטלאָפן פון פאַרשיקונג אין סיביר. אַלט געווען 25 יאָר. געפאַלן טויט ווען אַ מיליטערי־שער פּאַטרול האָט געשאָסן אויף אַרבע־טער 12 אויגוסט 1905 אין ביאַליסטאָק.

Active in Kharkow, Bialystok, Lodz, Warsaw, Wilno. Was imprisoned in Warsaw Citadel, escaped from Siberian exile. Was 25 years old. Fell dead when a military patrol fired upon workers on August 12, 1905 in Bialystok.

Israel Stern ישראל שטערן

Both fell dead when soldiers fired upon a Bundist May Day demonstration in 1905 in Lodz. Stern, who had just returned from the Russo-Japanese war front, delivered a speech pleading with the soldiers not to shoot.

Esther Weiswohl אסתּר ווייסוואָל

בידע געפאַלן טויט, ווען מיליטער האָט געשאָסן אויף אַ בונדישער 1טע מאַי־דעמאָנסטראַציע 1905 אין לאָדזש. שטערן, וואָס איז נאָר־וואָס געווען צו־ריק פון רוסיש־יאַפּאַנישן מלחמה־פראָנט, האָט געהאַלטן אַ רעדע צו די זעלנער נישט צו שיסן.

Executive Committee of building trades union (under direction of Bund) in Witebsk, 1905.

פאַרוואַלטונג פון בוי־פאַראײן (אונטער אָנפירונג פון בונד) אין וויטעבסק 1905.

Bundists in Minsk hospital. They were wounded when demonstration of Oct. 17, 1905 was fired upon.

בונדיסטן אין מינסקער שפּיטאָל — זיי זיינען פאַרוואונדעט געוואָרן בעת דער שיסעריי אויף דער דעמאָנסטראַציע דעם 17 אָקטאָבער 1905.

Leaders of needle trades unions, under direction of Bund, in Wilno, 1906. A secret conference in Ruzel Forest

צענטראַל־ביוראָ פֿון די נאָדל־פֿאַכן אונטער אָנפֿירונג פֿון בונד, אין
ווילנע 1906. אַ באַראַטונג אין רוזעלער וואַלד.

Bundists "skhodke" (group of active Party workers) in Minsk, 1905. Seated (in dotted blouse), Alter, the Tinsmith (M. Shapiro, Philadelphia), at his left Lazar Epstein.

בונדישע סכאָדקע (גרופּע אַקטיווע פּאַרטיי־טוער) אין מינסק, 1905. זיצט (אין דער בלוזע מיט פּינטעלעך) אַלטער דער בלעכער (מ. שאַפּיראָ, פּילאַדעלפיע), לינקס פון אים לאַזאַר עפּשטיין.

Maxim מאַקסים
(Simon Klewanski) (שמעון קלעוואַנסקי)

אָראַטאָר און פּאַרטיי־טוער. 1905 פירער פון דער רעוואָלוציע אין ריגע. רוסישע רעגירונג באַשטימט אַ גרויסע באַלוינונג פאַר ברענגען אים אַ לעבעדיקן אָדער טויטן.

Orator and party worker. In 1905 was leader of revolutionary uprising in Riga. Russian Government offered a big reward for capturing him dead or alive.

אברהם (סערגיי) בראַון
Abraham (Sergei) Braun

אָראַטאָר, פּאַרטיי־טוער, שרייבער. טעטיק אין פאַרשידענע שטעט, שפּעטער פירער פון בונד אין לעטלאַנד, וואו 1921 געווען פאַרמשפּט צום טויט און געראַטעוועט דורך אינטערווענץ פון אייראָפּעאישע סאָציאַליסטישע פּאַרטייען.

Orator, party worker, writer. Active in various cities. Was later on leader of Bund in Latvia where in 1921 he was sentenced to death and saved through intervention of European Socialist parties.

Bundist party workers after their liberation from prison in Warsaw (1906). From right: Ezra (Rosen), Abraham Kastelanski, Elijah Aaron Motolski (Yudl), Shammai Weisenblum (Krumkop).

טוער פון בונד נאָך זייער באַפרייאונג פון טורמע אין וואַרשע (1906). פון רעכטס: עזרא (ראָזען), אברהם קאַסטעלאַנסקי, אליהו אהרן מאָטאָלסקי (יודל), שמאי ווייסענבלום (קרומקאָפּ).

A group of Bundists in Borisow. 1904.   אַ גרופּע בונדיסטן פֿון באָריסאָוו, 1904.

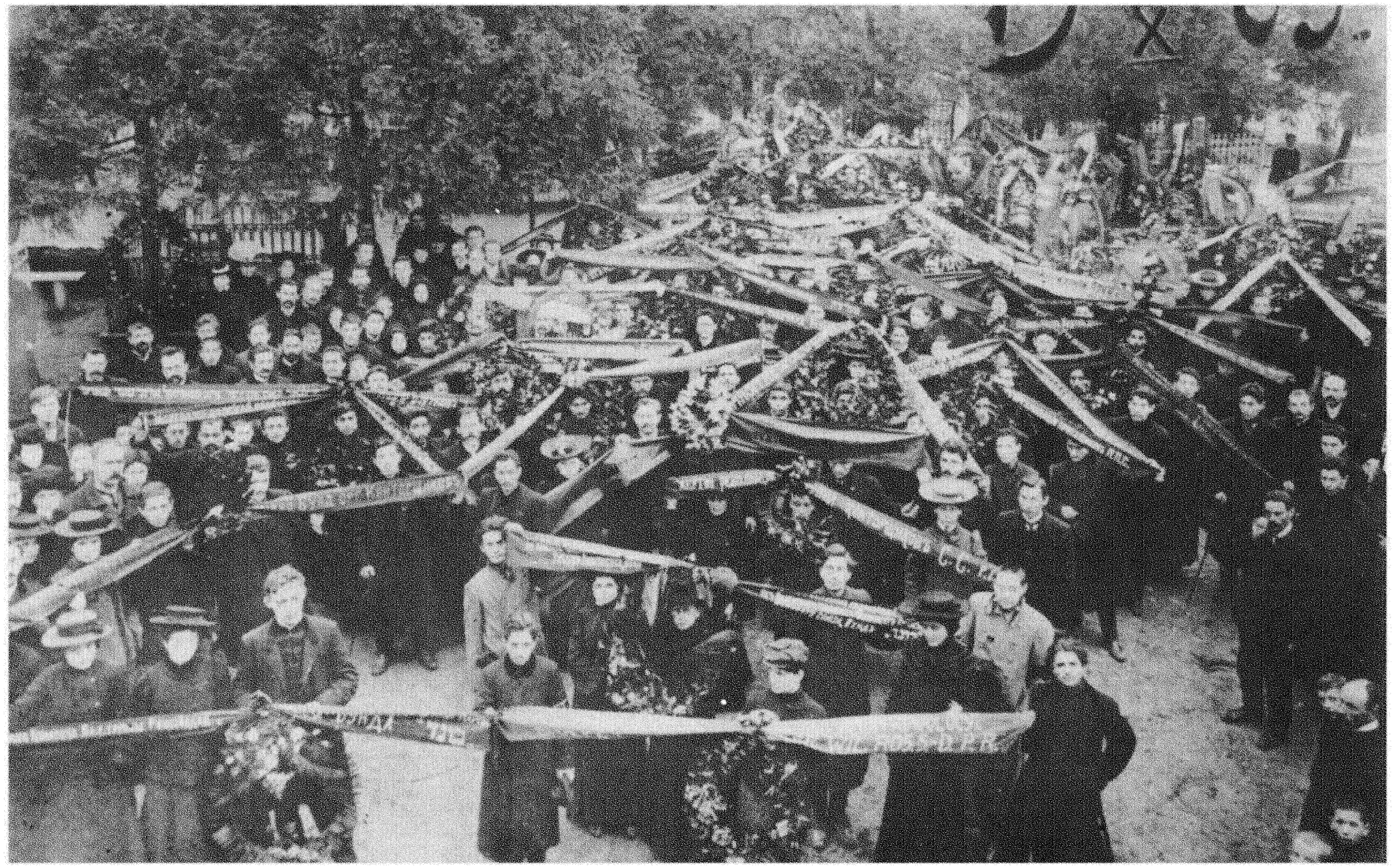

Wreaths in honor of the fallen comrades, victims of the shootings October 1905 in Wilno.

קרענץ פאַר די געפאַלענע חברים, קרבנות פון די שיסערייען אָקטאָבער 1905 אין ווילנע.

Jacob Peskin יעקב פעסקין

א פירנדיקער טוער אין ווילנע, דווינסק,
ווארשע, ביאליסטאק. פארשיקט אין מזרח־
סיביר. אין פאריז אקטיוו אויך אין פראנ־
צויזישער סאצ. פארטיי. 9 פעברואר 1943
געשטאפא אים ארעסטירט אין ליאן. אומ־
געברענגט אין אישוויץ.

A leading party worker in Wilno, Dwinsk, Warsaw, Bialystok. Exiled to eastern Siberia. In Paris was also active in French Socialist Party. On February 9, 1943 German Gestapo arrested him in Lyons. Perished in Auschwitz.

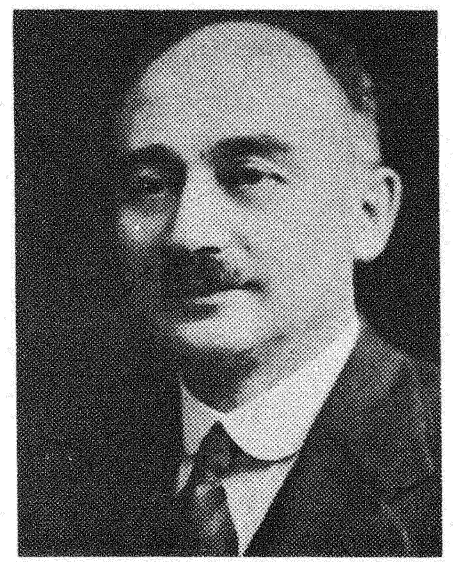

Mordecai Mazower מרדכי מאזאווער

א פירנדיקער טוער אין ווילנע, לאדזש און
אנדערע שטעט אין צארישע צייטן.

A leading Party worker in Wilno, Lodz and other cities during Tsarist days.

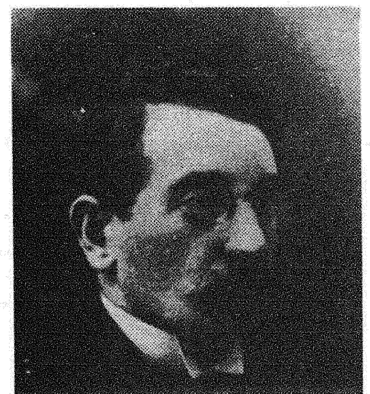

Abraham Leib Etkin אברהם לייב עטקין

בונדישע טוער אין סמארגאן, פעטערבורג,
קיעוו. 1917 סעקרעטאר פון צענטראל־
קאמיטעט פון בונד.

Active Bundist worker in Smorgon, St. Petersburg, Kiev. In 1917 was secretary of Central Committee of Bund.

Sinai Jacobi סינאי יאקאבי

דרוקער. בויער פון אונטערערדישער דרו־
קעריי אין ווארשע. מיטגליד פון בונדישע
קאמיטעטן אין ווארשע און לאדזש.

Printer. Founder of underground printing shop in Warsaw. Member of Bundist committees in Warsaw and Lodz.

Esther Lipshitz אסתר ליפשיץ

מיטגליד פון לאָדזשער קאָמיטעט פון בונד. אַרעסטירט 14 מערץ 1903, געפּייניקט אין פּיעטרקאָווער טורמע. געשטאָרבן 28 יוני 1903.

Member of Lodz committee of Bund. Arrested March 14, 1903, tortured in Piotrkow prison. Died June 28, 1903.

Anna Lipshitz אַנאַ ליפשיץ

אַקטיוו אין ווילנע, לאָדזש, אָדעס, קאָפּענהאָגען, ריגע. רעדנערין און שרייבערין. באַרימט אַלס רעדנערין פאַר די רעוואָלוציאָנערע מאַטראָזן בעתן אויפשטאַנד אויף פאַנצער־שיף פּאָטיאָמקין אין אָדעס.

Active in Wilno, Lodz, Odessa, Copenhagen, Riga. Orator and writer. Famed for speeches delivered to revolutionary sailors during uprising on cruiser "Potiomkin" in Odessa.

יוליאַ אַבראַמאָוויטש

Julia Abramowitch

טעטיק אין וואַרשע, שעדלעץ, קאַליש, מאָסקווע, פּעטערבורג, קאַווקאַז. פאַרוואונדעט אין ביידע פיס פון אַ באָמבע־שפּליטער אין ביאַליסטאָק (1905). לאַנג געזעסן אין טורמעס פון שעדלעץ און קאַליש. געפירט געווער און אומלעגאַלע ליטעראַטור.

Active in Warsaw, Siedletz, Kalish, Moscow, St. Petersburg, Caucasia. Wounded in both legs from a bomb splinter in Bialystok (1905). Spent long period in prisons of Siedletz and Kalish. Transported arms and illegal literature.

נאַדיאַ קעניגשאַץ־גרינפעלד

Nadia Kenigshatz-Grinfeld

אַקטיוו אין קישיניעוו, אָדעס, קיעוו, פּעטערבורג, פּאַריז. פיל מאָל אַרעסטירט און פאַרשיקט. 1905 אין אָדעסער בונדישער זעלבסטשוץ, פאַרוואונדעט פון אַ צאַרישער קויל. 1918 רומענישע סיגוראַנצע אַנהייב זי דערטרונקען אין דניעסטער ביים אַרויסשיקן פון לאַנד.

Active in Kishinew, Odessa, Kiev, St. Petersburg, Paris. Was many times arrested and exiled. In 1905 belonged to Bundist Self-Defense Group in Odessa, was wounded by Tsarist bullet. Early in 1918 Rumanian security police drowned her in Dniester while expelling her from the country.

רפאל ריין־אַבראַמאָוויטש

Raphael Rein-Abramowitch

רעדנער, שרייבער, מיטגליד פון צענטראַל־קאָמיטעט פון בונד.

Orator, writer, member of Central Committee of Bund.

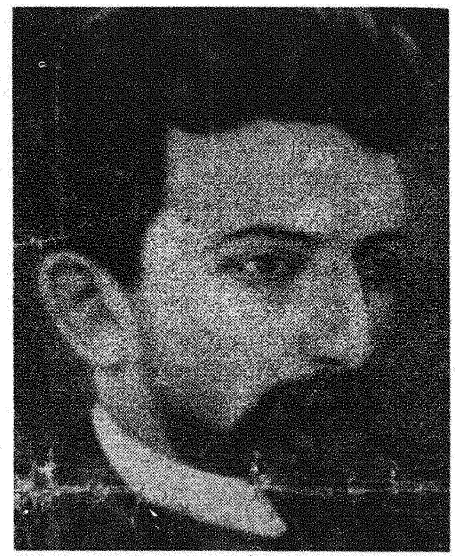

בראָניסלאַוו גראָסער

Bronislaw Groser

רעדנער, שרייבער, מיטגליד פון צענטראַל־קאָמיטעט פון בונד.

Orator, writer, member of Central Committee of Bund.

Motel Chizshewski מאָטל טשיזשעווסקי

אַ זאָקן־מאַכער. אין ווילנער קאָמיטעט פון בונד. פאַרשיקט אין מזרח־סיביר, 8 יאָר קאַטאָרגע, נאָך 1917 סעקרעטאַר פון בונד אין וויטעבסק, פאָרזיצער פון ראַט פון די טרייד־יוניאָנס.

Hosiery worker. Member Wilno committee of Bund. Exiled to eastern Siberia, 8 years imprisonment at hard labor. After 1917 was secretary of Bund in Witebsk, chairman of Council of Trade Unions.

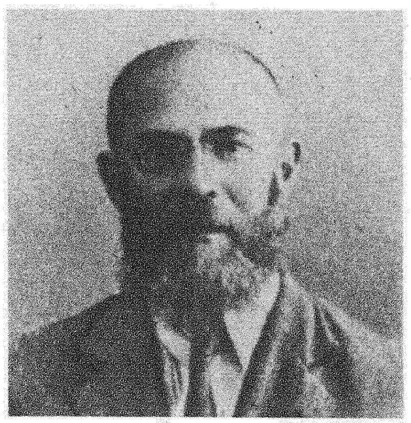

Virgil ווירגילי

(Baruch Mordecai Kahan) (ברוך מרדכי כהן)

טעטיק אין האָמעל, באָברויסק, סמאָרגאָן, קאָוונע, וואַרשע, זשיטאָמיר, לאָדזש, ווילנע, פּעטערבורג. אַקטיוו אין רעוואָלוציעס 1905, 1917. פירער פון זעלבסטשוץ בעת פּאָגראָם אין זשיטאָמיר, באַטייליקט אין באַריקאַדן־קאַמפן אין לאָדזש 1905, אויך געווען אַקטיוו אויפן קולטור־געביט.

Active in Homel, Bobroisk, Smorgon, Kovno, Warsaw, Zhitomir, Lodz, Wilno, St. Petersburg. Took prominent part in revolutions of 1905 and 1917. Leader of Self-Defense Group during pogrom in Zhitomir. Participated in battles on barricades in Lodz, 1905. Was also active on cultural front.

Bundists in Rowno, 1906, holding in their hands Bundist daily newspaper "Folkszeitung." Above, 2nd from right—David Schayer, active worker in Workmen's Circle, Chicago.

בונדיסטן אין ראָוונע, 1906. האַלטן די בונדישע טעגלעכע צייטונג — פאָלקס־צייטונג. אויבן צווייטער פון רעכטס — דוד שייער, טוער פון אַרבעטער־רינג אין שיקאַגאָ.

Chaim Romatski חיים ראָמאַצקי

געפּאַטשט דעם פּאָליצמייסטער פון לאָמזשע, פאָן פראַנקענשטיין, צוליבן נישט אראָפּנעמען דאָס היטל פאַר דער רויטער פאָן בעת אַ דעמאָנסטראַציע. שפּעטער אַוועק אויף קאַטאָרגע.

Slapped Police Chief of Lomze, Von Frankenstein, for not doffing his hat for the Red Flag during a demonstration. Was later on sentenced to imprisonment at hard labor.

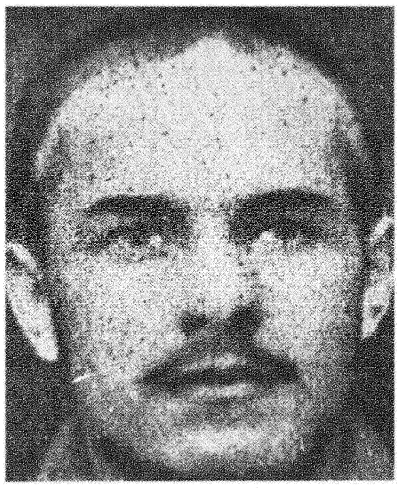

Jehiel Kimelman יחיאל קימעלמאַן

קאָמענדאַנט פון בונדישער זעלבסטשוץ אין פּיעטרקאָוו. 1906 פאַרמשפּט צום טויט דורך הענגען. טויט־שטראָף פאַרביטן אויף אייביקער קאַטאָרגע. געשטאָרבן 29 מאַי 1907 אין וולאַדימירער קאַטאָרזשנער טורמע.

Commander of Bundist Self-Defense Group in Piotrkow. In 1906 was sentenced to death by hanging. Death sentence commutted to life imprisonment at hard labor. Died May 29, 1907 in Vladimir prison.

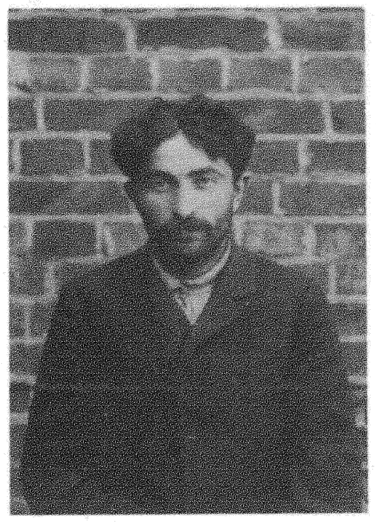

Jonah Rotshild יונה ראָטשילד

מיטגליד פון בונדישן קאָמיטעט אין לאָמזשע. אין טורמע פאַרן אוועקגיין קיין סיביר אָפּקומען 3 יאָר קאַטאָרגע.

Member of Bundist committee in Lomze. Imprisoned before leaving for Siberia to serve 3 year sentence at hard labor.

מענדעלי שטרייקער

Mendele Striker

בונדיסט פון הרוביעשאָוו, אַ געשמידטער אין קייטן גייט 1906 קיין סיביר.

Bundist from Hrubieshow. Bound in chains, he was sent in 1906 to Siberia.

וואָלינער־פּאָדאָליער ראַיאָן־קאָמיטעט פון בונד

Volhynia-Podolia Regional Committee of Bund, 1906.

רעדאַקציע פון בונדישן וואָכנבלאַט נאַשאַ טריבונאַ (רוסיש) אין אַ געהיימער דירה אין קאָוונע, 1907. פון רעכטס: וולאַדימיר מעדעם, איסיי אייזענשטאַט, דוד זאַסלאַווסקי.

Editorial staff of Bundist weekly, "Nasha Tribuna" (Russian-language) in a secret place in Kovno, 1907. From right: Vladimir Medem, Isaiah Eisenstadt, David Zaslawski.

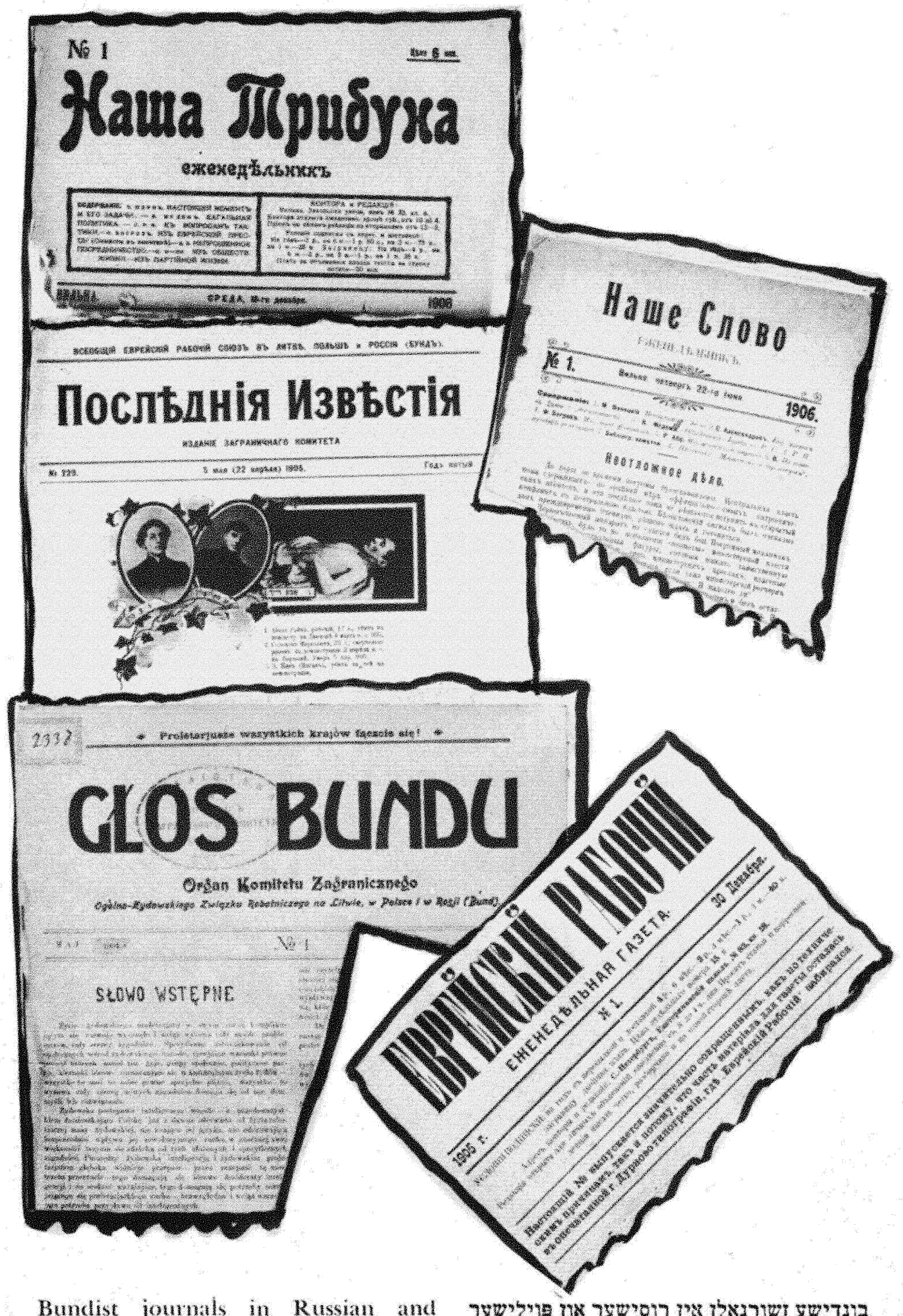
№ 1

Наша Трибуна

еженедѣльникъ

Всеобщій еврейскій рабочій союзъ въ Литвѣ, Польшѣ и Россіи (Бундъ).

Послѣднія Извѣстія

Изданіе заграничнаго комитета

Наше Слово

№ 1.

1906.

Неотложное дѣло.

Proletarjusze wszystkich krajów łączcie się!

GŁOS BUNDU

Organ Komitetu Zagranicznego

Ogólno-Żydowskiego Związku Robotniczego na Litwie, w Polsce i w Rosji (Bund).

№ 1

SŁOWO WSTĘPNE

Еврейскій Рабочій

Еженедѣльная газета.

№ 1.

1905 г.

30 Декабря.

Bundist journals in Russian and Polish. "Poslyednia Izvestia," appearing from beginning of this century to end of 1905, contains the best information on revolutionary movement in Russia.

בונדישע זשורנאַלן אין רוסישער און פּוילישער שפּראַך. פּאָסליעדניאַ איזוועסטיאַ, וואָס איז דערשינען פון אָנהויב היינטיקן יאָרהונדערט ביז סוף 1905, פאַרמאָגט די רייכסטע אינ־פאָרמאַציע פון דער רעוואָלוציאָנערער באַ־וועגונג אין רוסלאַנד.

DER SOZIAL-DEMOKRAT

צום 30-טען יאהרצייט פון קארל מארקס

National dailies and periodicals of Bund in Russia. "The Social-Democrat" was the weekly organ of the Jewish Social-Democratic Party in Galicia (*Galician Bund*).

צענטראַלע צייטונגען און זשורנאַלן פון בונד אין רוסלאַנד. דער סאָציאַל־דע־מאָקראַט איז געווען דאָס וואָכנבלאַט פון דער ייד. סאָצ. דעמ. פּאַרטיי אין גאַליציע (גאַליציאַנער בונד).

Isaiah Gurewitch איסיי גורעוויטש

אַ טוער פון בונד אין אַ ריי שטעט. אַ פירער פון
זעלבסטשוץ בעתן פּאָגראָם 1903 אין האָמעל. פון
1907 פאַרשיקט אין סיביר. אַרום נײַ־יאָר 1916
אומגעקומען אין פלאַמען פון אַ הויז מיט פּאָליטיש־
פאַרשיקטע, וואָס שוואַרץ־מאַהניקעס האָבן אונ־
טערגעצונדן.

Active Bund worker in a number of cities. Leader of Self-Defense group during 1903 pogrom in Homel. In 1907 was exiled to Siberia. Around New Years' Day, 1916, perished in flames in a house filled with political exiles, set on fire by the Black Hundreds.

מיכאל ווינאַווער (רעכטס),

Michael Winawer (right)

Elijah Aaron Motolski אליהו אהרן מאָטאָלסקי

טוער פון בונד אין וואַרשע און אַנדערע שטעט
(בילד פון 1904). ווינאַווער, שפּעטער אַ טוער
אין סאָוועטישן רויטן קרײַץ, פאַרמשפּט דורכן סטאַ־
לין־רעזשים אויף 25 יאָר טורמע.

Active Bund workers in Warsaw and other cities (picture taken in 1904). Winawer was later active in Soviet Red Cross. Under Stalin regime was sentenced to 25 years imprisonment.

Ruth Berman רוטע בערמאַן

טוערין פון בונד אין אַ ריי שטעט, אין ידישער
אַרבעטער־פרויען־אָרגאַניזאַציע (יאַף) אין וואַרשע.
אומגעבראַכט דורך די נאַציס 1942 אין די גאַז־
קאַמערן פון טרעבלינקע.

Active Bund worker in a number of cities, in Jewish Women's Labor Organization (YAF) in Warsaw. Murdered by Nazis, 1942, in the gas chambers of Treblinka.

Leibetchke Berman לייבעטשקע בערמאַן

אינסטרוקטאָר פון סטאָלערײַ. טוער אין דווינסק,
לאָדזש, ווילנע, אָדעס, וואַרשע און אַנדערע שטעט.
געהערט צו געווער־קאָמיסיע ביים צענטראַל־קאָמי־
טעט, אין וואַרשעווער קאָמיטעט פון בונד

Instructor in carpentry. Active party worker in Dwinsk, Lodz, Wilno, Odessa, Warsaw and other cities. Was member of Arms Commission of Central Committee and member of Warsaw Committee.

Abraham Kisin **אברהם קיסין**

Pioneer of Bund. Active in Mohilew, Homel, Wilno, America. Shot to death on October 16, 1905 in Wilno.

פיאָנער פון בונד. טעטיק אין מאָהילעוו, האָ־
מעל, ווילנע, אַמעריקע. דערשאָסן 16 אָק־
טאָבער 1905 אין ווילנע.

Motel Britan **מאָטל בריטאַן**

Leather worker. In Bundist fighting squadrons. In Self Defense Group during pogrom of May, 1905 in Zhitomir. Arrested several times. Fell dead on the Fast of Ab, 1906 in Berditchew when he raided a convoy.

לעדער־אַרבעטער. אין בונדישע קאַמף־דרו־
זשינעס. אין זעלבסטשוץ בעתן פּאָגראָם מאַי
1905 אין זשיטאָמיר. עטלעכע מאָל אַרעס־
טירט. געפאַלן טויט תשעה־באב 1906 אין
בערדיטשעוו ביים אָפּשלאָגן אַן אַרעסטירטן.

Abraham Himelstein **אברהמל הימעלשטיין**

אַ לערניינגל ביי שניידעריי. אין קליינעם
בונד. געפאַלן טויט 11 יולי 1905, ווען
קאָזאַקן האָבן געשאָסן אויף אַ בונדישער
דעמאָנסטראַציע אין מינסק.

Tailor's apprentice. Member of Junior Bund. Fell dead July 11, 1905 when Cossacks fired on a Bundist demonstration, in Minsk.

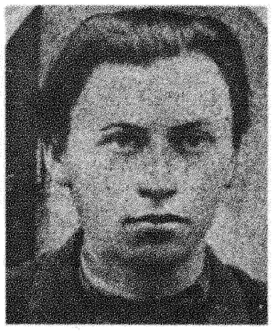

Peretz Berenstein **פּרץ בערנשטיין**

שילער. טעטיק אין ביאַליסטאָק, ווילנע,
גראָדנע. עטלעכע מאָל אַרעסטירט. גע־
שטאָרבן 17 יוני 1905 אונטער אַרעסט.

Student. Active in Bialystok, Wilno, Grodno. Arrested several times. Died June 17, 1905 while under arrest.

David Herman **דוד הערמאַן**
פאַרטיי־טוער אין וואַרשע. שפּעטער טעאַטער־
רעזשיסער.
Active party worker in Warsaw. Later on a theatrical director.

David Kasel **דוד קאַסעל**
אַ בערשטער. טעטיק אין בונד פון מינסק. שפּעטער
נאָוועליסט, איבערזעצער, מחבר פון כרעסטאָמאַטיעס.
A bristle-worker. Active in Bund of Minsk. Later on a novelist and translator, author of text-books.

Mendel Elkin (in foreground) **מענדל עלקין (פאָרנט), א. ווייטער,**
A. Waiter (Isaac Meir Dewenishski)
עלקין — פון 1898 פאַרטיי־טוער אין באָברויסק, 1919 פאָרזיצער פון דער
אָרגאַניזאַציע. שרייבער, טעאַטראַל, קולטור־טוער. ווייטער — פון די ערשטע
בונדיסטן. טוער, רעדנער, שרייבער, דראַמאַטורג. עטלעכע מאָל אין טורמע,
סיבירער פאַרשיקונג. פּוילישע זעלנער אים דערשאָסן אין ווילנע,
20 אַפּריל 1919.
Elkin—from 1898 onwards was active party worker in Bobroisk, in 1919 chairman of organization; writer, theatrical director, cultural worker. Waiter—one of the early Bundists; active party worker, orator, writer, playwright; was several times imprisoned and in Siberian exile; shot dead by Polish soldiers in Wilno April 20, 1919.

Abram the Father אַבראַם דער טאַטע

(לייב בלעכמאַן־בלעק)

פּיאָנער. טוער פון בונד אין וויטעבסק, ביאַליסטאָק, וואַרשע, דווינסק און אַנדערע שטעט. פירער פון גאַרבער־בונד. פיל יאָרן אין צאַרישע טורמעס.

Pioneer. Bund party worker in Witebsk, Bialystok, Warsaw, Dwinsk and other cities. Leader of Tanners' Union. Spent many years in Tsarist prisons.

נאָכקע פּאָליצמייסטער (יאָכוויד)

Nakhke "The Police Chief"

באַרימטער פּאַרטיי־טוער אין באָברויסק.

Celebrated party worker in Bobroisk.

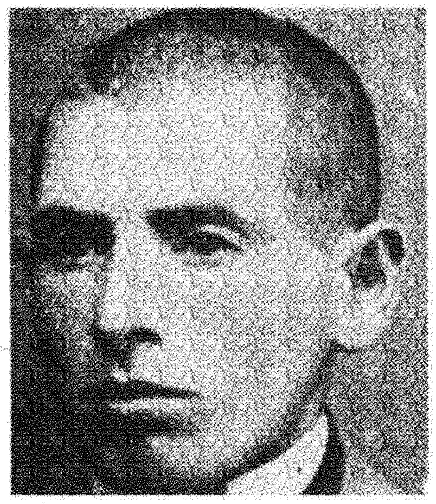

Avremel Shtryker אברהמל שטריקער

(Abraham Rosenbaum) **(אַברהם ראָזענבוים)**

טעקסטיל־אַרבעטער. אָרגאַניזאַטאָר און מאַסן־רעדנער. 3 מאָל אַרעסטירט. נאָך אַ רעדע אין שעדלעץ באַלד געשטאָרבן פון האַרץ־אַטאַק 18 אויגוסט 1918.

Textile worker. Organizer and public speaker. Was arrested 3 times. Immediately after a speech in Siedletz fell dead from a heart attack on Aug. 18, 1918

Sarah Fuks שרה פוקס

זאָקן־אַרבעטערין. פון 1904 אָרגאַניזאַטאָרין און רעדנערין פון בונד אין לוצק, אָסטראָה, דייטשלאַנד, שווייץ, ווילנע, וואַרשע, לאָדזש, כאַרקאָוו, קיעוו, בערדיטשעוו. פיל יאָרן אין צאַרישע טורמעס. אונטער ווירקונג פון באָלשעוויסטישן טעראָר 25 יולי 1919 אין קיעוו זיך דערטרונקען אין דניעפּער.

Hosiery worker. From 1904 onwards was organizer and orator for Bund in Lutzk, Ostroh, Germany, Switzerland, Wilno, Warsaw, Lodz, Kharkov, Kiev, Berditchew. Spent many years in Tsarist prisons. Greatly affected by Bolshevik terror, while in Kiev on July 25, 1919 drowned herself in the Dnieper River.

1908 in Lodz prison after mass arrests of Bund party workers and Bundist trade-unionists. Woman in white blouse (2nd row, 6th from right) is Bundist leader Rose Lewit. Upper row (2nd from left, wearing beard) Chaim Zakon, participant in Romanowke Rebellion.

1908 אין לאָדזשער טורמע. נאָך גרויסע אַרעסטן צווישן טוער פון בונד און בונדישע טרייד־יוניאָנס. פרוי אין ווייסער בלוזע (2טע רייע, 6טע פון רעכטס) — פירערין פון בונדישער ארגאַניזאַציע ראָזע לעווויט. אויבערשטע ריי (2טער לינקס מיט דער באָרד) — חיים זאַקאָן, באַטייליקטער אין ראָמאַנאָווקע־אויפשטאַנד.

Wilno Revolutionary Branch 164, Workmen's Circle, organized by the group of women Bundists, 1905, in New York.

ווילנער רעוואָלוציאָנערער ברענטש 164 אַרבעטער־רינג, אָרגאַניזירט דורך דער גרופּע בונדיסטקעס 1905, ניו־יאָרק.

Bundist organization in London, 1907 or 1908. First from right (wearing hat and cigar in mouth) Hershel Himelfarb. Shown too are Mindel, Birnbaum, Editor Morris Myer, the actor Goldenburg.

בונדישע אָרגאַניזאַציע אין לאָנדאָן 1907 אָדער 1908. ערשטער פון רעכטס (מיטן האָרטן הוט און סיגאַר) הערשל הימעלפאַרב. אויפן בילד אויך מינדעל, בירנבאָום, רעדאַקטאָר מאָריס מייער, אַקטיאָר גאָלדענבורג.

B. Vladeck ב. וולאַדעק

(Baruch Charney) (ברוך טשאַרני)

אָראַטאָר, שרייבער. בונדישער טוער אין מינ
ווילנע און אַנדערע שטעט. פאַרוואַלטער
פאָרווערטס, פאַרזיצער פון יידישן אַרבעטער־קאָ
טעט, ראַטמאַן פון ניו־יאָרקער שטאָט־ראָט.

rator, writer. Bundist party worker in Iinsk, Wilno and other cities. Manager f "Forward," chairman of Jewish Labor ommittee, member of N. Y. City Board of Aldermen.

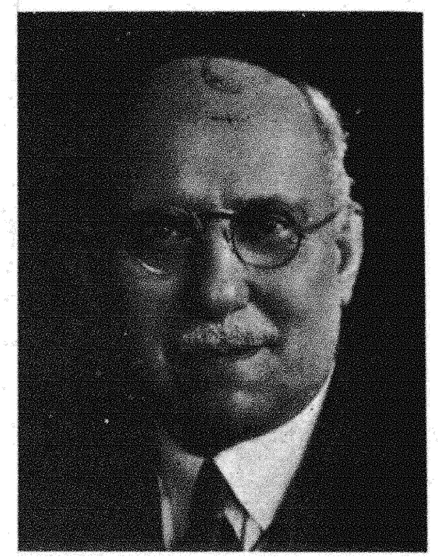

Zivion צ ב י ו ן

(Dr. Ben-Zion Hoffman) (דר. בן־ציון האָפמאַן)

בונדישער פאַרטיי־טוער. פובליציסט און פעליעטאָ־
ניסט — אין בונדישער פרעסע און פאָרווערטס,
רעדאַקטאָר פון גערעכטיקייט (א. ל. ג. וו. יו.).

Bundist party worker. Publicist and feuilletonist for Bundist press and "Forward," editor of "Gerechtjkeit," organ of the I.L.G.W.U.

האַנאַ גאָלדשטיין־סאַלוצקי

Hanna Goldstein-Salutzky

סעקרעטאַרין פון פאַרבאַנד פון בונדישע גרופעס אין
אַמעריקע. שרייבערין, פאַרעפנטלעכט ווערק וועגן
קינדער־דערציאונג.

Secretary of Federation of Bundist Groups in America. Writer, published books on child education.

J. B. S. HARDMAN י. ב. ס. האַרדמאַן

(Jacob B. Salutzky) (יעקב ב. סאַלוצקי)

אַקטיוו אין בונד אין ווילנע און קיעוו. סעקרעטאַר
פון יידישער סאָציאַליסטישער פעדעראַציע אין
אַמעריקע. בילדונג־דירעקטאָר פון אַמאַלגאַמייטעד־
יוניאָן. מיטאַרבעטער פון אַמעריקאַנער אַרבעטער־
פרעסע, רעדאַקטאָר פון לייבאָר ענד ניישאַן און
אַנדערע אויסגאַבעס.

Active in Bund in Wilno and Kiev. Secretary of Jewish Socialist Federation in America. Educational Director of Amalgamated Clothing Workers' Union. Contributor to American labor press, editor of "Labor and Nation" and other publications.

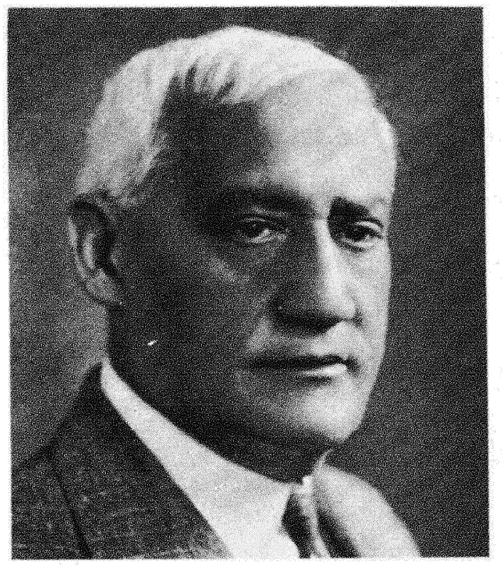

Joseph Baskin יוסף באַסקין

1906־7 אַפּיציעלער איינגנטימער פון בונדס דרוקעריי פאַר בונדישער טעגלעכער פּרעסע אין ווילנע. פּיל־יאָריקער גענעראַל־סעקרעטאַר פון אַרבעטער־רינג.

1906-07 was feigned owner of printing shop of Bundist daily paper in Wilno. Was for many years General Secretary of Workmen's Circle.

David Dubinsky דוד דובינסקי

אַקטיוו אין בונד אין לאָדזש. פּרעזידענט פון אינ־טערנעשאַנאַל לידיס גאַרמענט וואָרקערס יוניאַן.

Active in Bund in Lodz. President of International Ladies Garment Workers Union.

Philip Geliebter פישל געליבטער

טוער פון בונד אין זאַמאָשטש, לובלין, בריסק. עקזע־קוטיוו־סעקרעטאַר און בילדונג־דירעקטאַר פון אַר־בעטער־רינג אין אַמעריקע.

Bundist party worker in Zamosc, Lublin, Brest-Litowsk. Executive Secretary and Educational Director of Workmen's Circle in America.

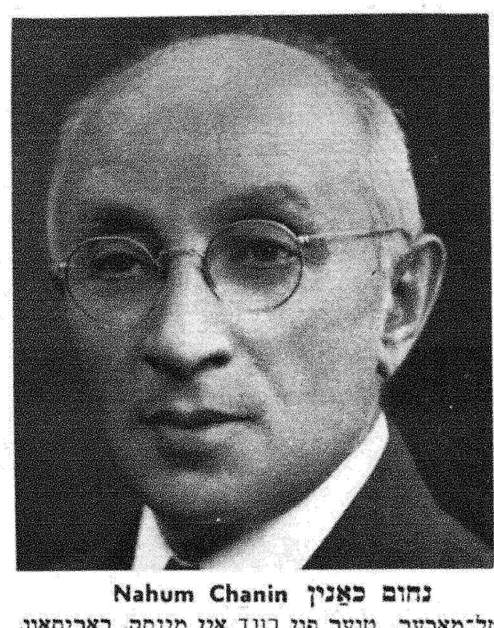

Nahum Chanin נחום כאַנין

היטל־מאַכער. טוער פון בונד אין מינסק, באָריסאָוו, וואַרשע, לובלין און אַנדערע שטעט. 4 יאָר קאַ־טאָרגע, אַנטלאָפן פון סיביר. סעקרעטאַר פון יידישן סאָציאַליסטישן פאַרבאַנד אין אַמעריקע, בילדונג־דירעקטאַר און גענעראַל־סעקרעטאַר פון אַרבעטער־רינג.

Capmaker. Party worker for Bund in Minsk, Borisow, Warsaw, Lublin and other cities. Sentenced to 4 years at hard labor, escaped from Siberia. Secretary of Jewish Socialist Farband in America, Educational Director and General Secretary of Workmen's Circle.

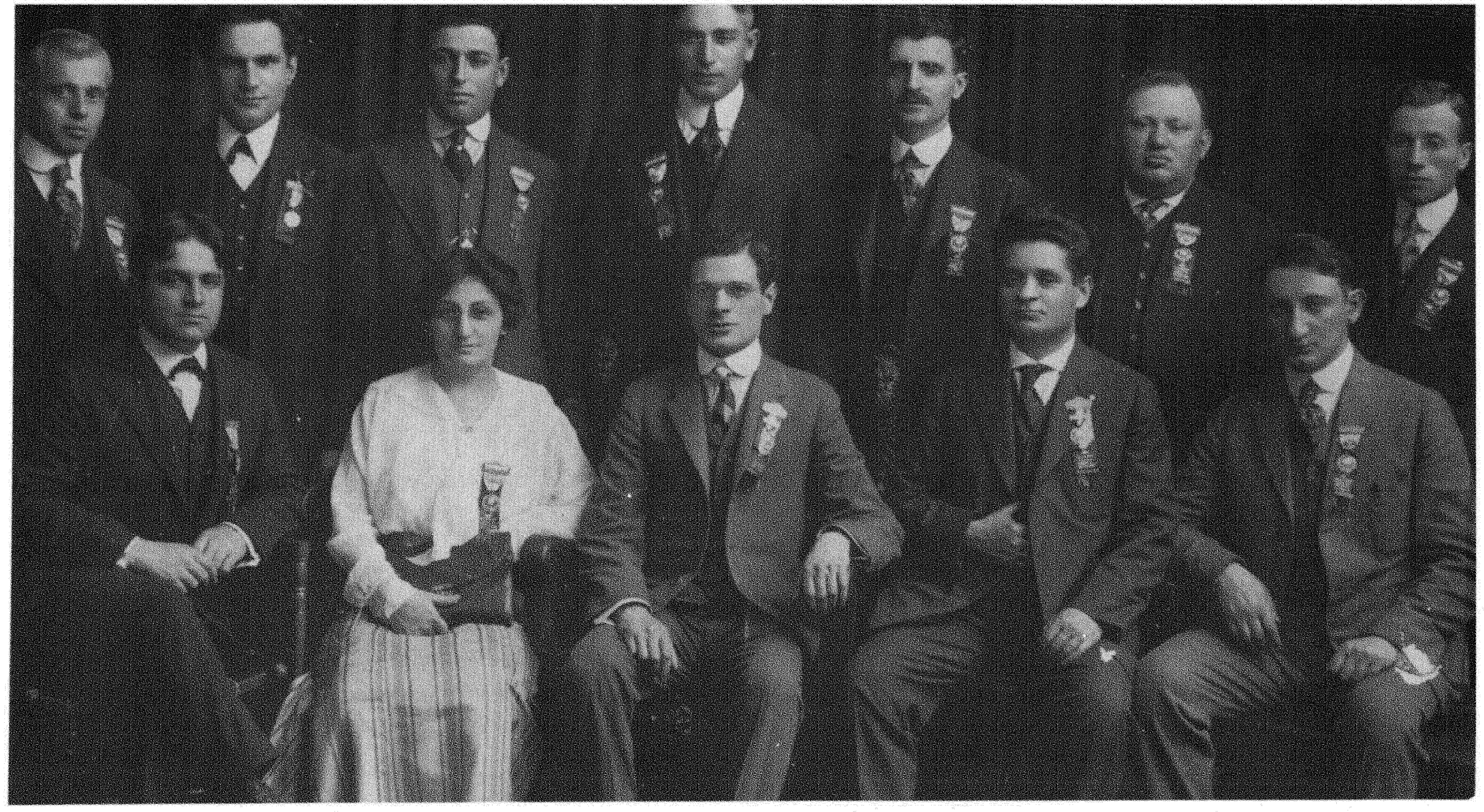

Leaders of the Amalgamated Clothing Workers Union of America in 1914-15. Seated, from right: Max Goldfarb, Joseph Schlosberg, Sydney Hillman (president), Bessie Abramowitch, Fiorello LaGuardia (later Mayor of New York City). Standing: Elijah Rabkin, Harry Cohen, A. D. Marimpetri, I. Kantorowitz, David Wolf, Jacob Pankin (later a judge), I. Elstein. Goldfarb, Hillman and Rabkin were Bundists.

ערשטער גענעראַל־עקזעקוטיוו־באָארד פון אַמאַלגאַמייטעד קלאָטהינג וואָרקערס יוניאָן פון אַמעריקע אין 1914־15. זיצן פון רעכטס: מאַקס גאָלדפאַרב, (ערשטער אָרגאַניזירער), יוסף שלאָסבערג, סידני הילמאַן (פרעזידענט) בעסי אַבראַמאָוויטש, פיאָרעלאָ לאַגוואַרדיאַ (פירער פון איטאַליענישע מיטגלידער, שפּעטער מעיאָר פון ניו־יאָרק). שטייען: אליהו ראַבקין, הערי קאָהען, מאַרימפּעטרי, י. קאַנטאָראָוויטש, דוד וואָלף, דזשייקאָב פּענקין (יוניאָן־לאָיער, שפּעטער ריכטער), י. עלשטיין. גאָלדפאַרב, הילמאַן און ראַבקין — געווען בונדיסטן.

Boris Kletzkin **באָריס קלעצקין**

בוך־פאַרלעגער. אין צאַרישע צייטן אַקטיוו
אין בונד און אויפן קולטור־געביט.

Publisher. During Tsarist days was active in Bund and in cultural affairs.

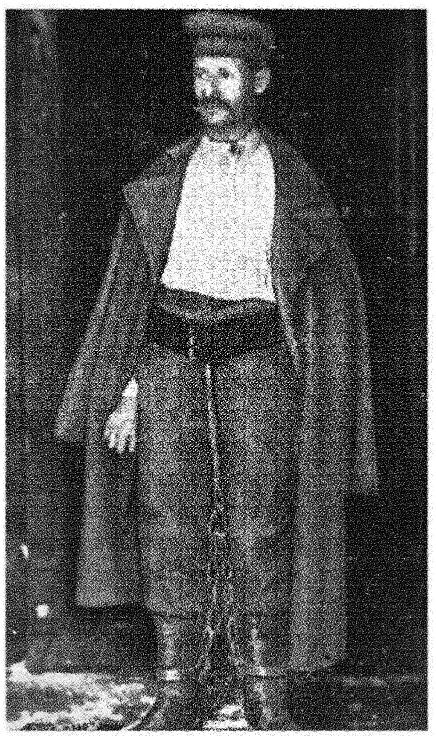

H. Leivick **ה. לייוויק**

(Leivick Halpern) **(לייוויק האַלפּערן)**

אין קייטן. פאַר געהערן צום בונד 1906
פאַרמשפט אויף 4 יאָר קאַטאָרגע. 1913
אַנטלאָפן פון סיביר. דיכטער און דראַ־
מאַטורג.

In chains. For being member of Bund was sentenced in 1906 to 4 years imprisonment at hard labor. In 1913 escaped from Siberia. Poet and playwright.

אַ גרופּע בונדיסטן פון גאָלדינגען (קור־
לאַנד) 1913. די מיטלסטע, וואָס שטייען:
פּראָפּ. אהרן דוביצקי און פּראָפּ. מאַקס
ווײַנרייך.

A group of Bundists from Goldingen (Courland) 1913. In the middle, standing: Prof. Aaron Dubitzki and Prof Max Weinreich.

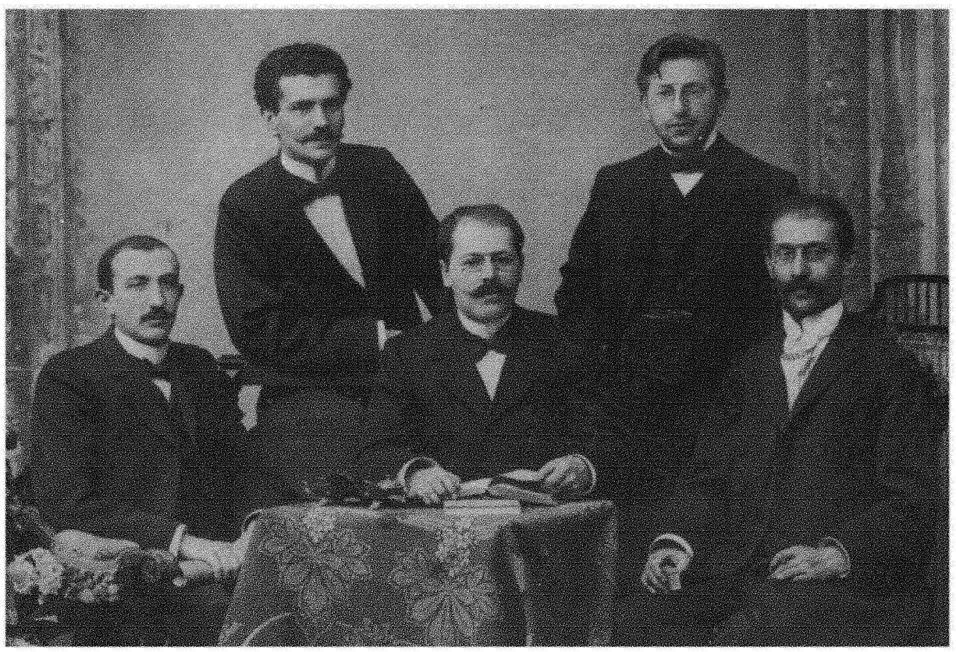

Bundist student group in Karlsruhe (Germany) 1901. Seated from right are: Zivion-Hoffman, Toibman, Freiman - Heller. Standing: Leonid Korobotchkin, Parizer.

סטודענטן־גרופּע פון בונד אין קאַרלסרוע (דייטשלאַנד) 1901. פון רעכטס זיצן: צביון־האָפמאַן, טויבמאַן, פריימאַן־העלער. שטייען: לעאָניד קאַראָבאָטשקין, פּאַריזער.

Bundist student group in Karlsruhe 1911. 1st from right (seated) Prof. Pesach Libman-Hersh.

סטודענטן־גרופּע פון בונד אין קאַרלסרוע 1911. ערשטער רעכטס (זיצט) פּראָפ. פּסח ליבמאַן־הערש.

Asher Goldsmith אשר גאָלדשמיד
(Solowe̒chik) (סאָלאָווייטשיק)

אַ גאָלדשמיד. פון די איבערגעגעבנסטע בונדישע טוער אין וואַרשע און ניו־יאָרק. 1926 איבערגעפאָרן צום טויט אין ניו־יאָרק.

A Goldsmith. One of the most devoted Bundist party workers in Warsaw and New York. In 1926 was run over and killed by automobile in N.Y.

Jacob Shchupak יעקב שטשופּאַק

ער פון בונד, פּרעזידענט פון סטודענטן־ראַט פון נטערבורגער אוניווערזיטעט. 1917 אין שטאָט־ראַט פון רוסישער הויפּט־שטאָט.

Bund party worker, president of Studer Council of St. Petersburg University. I 1917 was member of City Council (Russian capital.

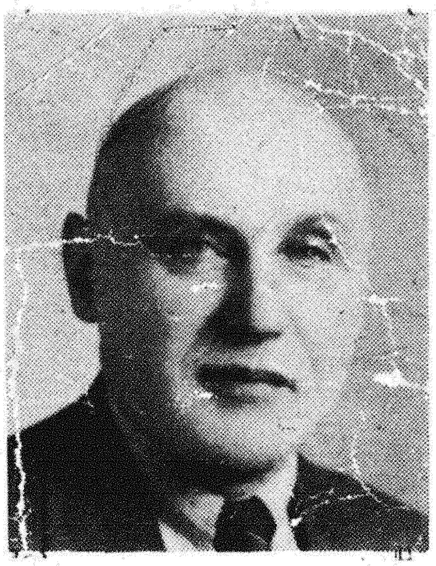

Israel Okun אינזש. ישראל אָקון

פון 1898 טוער פון בונד אין פאַרשידענע שטעט און לענדער. 1907 אין בונדישער דעלעגאַציע אויפן קאָנגרעס פון סאָציאַליסטישן אינטערנאַציאָנאַל אין שטוטגאַרט.

Since 1898 was active Bund worker in various cities and countries. In 1907 was member of Bundist delegation at Congress of Socialist International in Stuttgart.

Elijah Alebarde אליהו אַלעבאַרדע

אָרטאָדאָקסישער און באַלעבאַטישער ייד. פון פריסטע יאָרן זיך פאַרנומען מיט רעוואָלוציאָנערער אַרבעט אין בונד: אין מיליטער, אומלעגאַל אַריבער־פירן מענטשן און ליטעראַטור איבער דער גרענעץ. אומגעקומען 1944 בעתן פּוילישן אויפשטאַנד אין וואַרשע.

Orthodox, middle-class Jew. From his earliest years participated in revolutionary activities of Bund among the Tsarist soldiers and in the illegal transportation of people and literature over the border. Perished in 1944 during Polish uprising in Warsaw.

בונדיסטן פון מינסק. פון רעכטס: חיים בוש, זרח גוטמאַן, מאניע דער שניידער (גאָלדבערג). בוש האָט 11 יולי 1905 ביינאַכט געוואָרפן אַ באָמבע אויפן הויז פון גובערנאַטאָר קריילאָוו — אַן ענטפער אויף דער שיסעריי פון קאָזאַקן דעם זעלבן טאָג. אין אַ בונדישער דעמאָנסטראַציע זיינען דעמאָלט געפאַלן קרבנות. פון דער באָמבע זיינען דערהרגעט געוואָרן עטלעכע פּאָליציאַנטן, אויך דער בירגערמייסטער איז געבליבן טויט.

Bundists from Minsk. From right: Chaim Bush, Zorach Gutman, Manye the Tailor (Goldberg). Bush on the evening of July 11, 1905, threw a bomb at the home of Governor Krilow, in reply to the shooting by Cossacks the same day. At the Bundist demonstration there were several victims. The bomb killed several policemen and the city mayor.

מיטגלידער פון בונד־קאָמיטעט אין װלאָצלאַװעק, 1909. פון רעכטס: ה. א. גאָטליב, מאיר דוד אַלטער (איצט טעטיק אין ניו־יאָרק), קלמן זשעלאָנקאָ (פון 1902 אַקטיוו אין בונד, אומגעברענגט דורך די נאַציס בעת צווייטער וועלט־מלחמה).

Members of Bundist committee in Wloclawek, 1909. From right: Hersh Asher Gottlieb, Meyer David Alter (now active in New York), Kalman Zhelonka (since 1902 was active in Bund, killed by the Nazis during World War II).

Delegates to the Czernowitz Conference (1908), at which Yiddish was proclaimed a Jewish national language. Among participants in the Conference were I. L. Peretz, Dr. Nathan Birnbaum, Dr. Chaim Zhitlowsky, Sholem Asch, H. D. Nomberg, Abraham Reisen and other writers and cultural leaders. The Bund was represented by Esther Frumkin (seated 2nd from left).

דעלעגאַטן פון דער טשערנאָוויצער קאָנפערענץ (1908), וואָס האָט פּראָקלאַמירט יידיש אַלס אַ נאַציאָנאַלע שפּראַך. אין איר האָבן זיך באַטייליקט י. ל. פּרץ, דר. נתן בירנבוים, דר. חיים זשיטלאָווסקי, שלום אַש, ה. ד. נאָמבערג, אברהם רייזען און אַנדערע שרייבער און קולטור־טוער. דער בונד איז געווען פאַרטרעטן דורך אסתּר פרומקין (זיצט צווייטע פון לינקס).

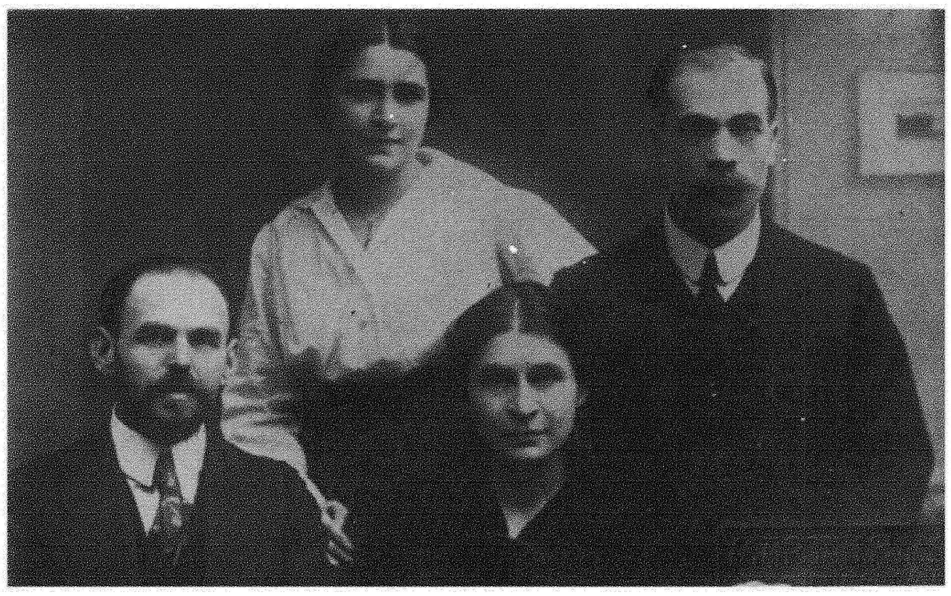

From right: Noah, his wife Felicia and her daughter Irene (born in eastern Siberia where parents were exiled), Rachmiel Weinstein.

פון רעכטס: נח, זיין פרוי פעליציע און איר טאָכטער אירענע (געבוירן אין מזרח־סיביר, וואו עלטערן געווען פאַרשיקט), רחמיאל וויינשטיין.

Henryk Erlich and his wife Sofia, Bronislaw Groser and his wife Slawa in St. Petersburg, 1907 or 1908.

הענריק ערליך און זיין פרוי סאָפיע, בראָניס־לאַוו גראָסער און זיין פרוי סלאַווע — אין פעטערבורג 1907 אָדער 1908.

Exiles in Yarensk, northern Russia, 1908. Sitting, from right: Lazar Parizer, Victor Shulman, Noah Rapaport and wife (all Bundists), A. A. Grushanov (Soc. Rev.). Standing: Stein (Bundist), Prof. Guzukow (Russian Soc.-Dem.), Pawlow (Soc. Rev.), Mandelbaum (Polish Soc. Party), David Boim, S. Borenstein, Laizer Shlisher (last 3—Bundists).

פאַרשיקטע אין יאַרענסק, צפון־רוסלאַנד, 1908. זיצן פון רעכטס: לאַזאַר פּאַריזער, וויקטאָר שולמאַן, נח ראַפּאַפּאָרט און פרוי (אַלע בונדיסטן), א. א. גרושאַנאָוו (ס. ר.). שטייען: חבר שטיין (בונדיסט), פּראָפ. גוזוקאָוו אַ רוסישער ס. ד., פּאַוולאָוו (ס. ר.), מאַנדעלבוים (פּ. פּ. ס.), דוד בוים, ס. באָרענשטיין, לייזער שלישער (לעצטע דריי — בונדיסטן).

In the deep snows of Siberia. Funeral of Odessa Bundist Bankowski. Was sentenced to imprisonment at hard labor and died on his way to Siberia 1915. Political exiles lay a wreath on his grave.

אין די טיפע שנייען פון סיביר. לוויה פון אָדעסער בונדיסט באַנקאָווסקי, געשטאָרבן אויפן וועג פון קאַטאָרגע 1915. פּאָליטישפאַרשיקטע לייגן אַ קראַנץ אויף זיין קבר.

Central Committee of Bund in Russia at 10th Party Conference April 1917. From right, 1st row: I. Eisenstadt, H. Erlich, R. Weinstein, M. Liber, S. Tchemeriski. 2nd row: H. Lurie, Anna Rosenthal, D. Zaslawski, A. Zolotarew, Sh. Weisenblum, M. Rafes.

מיטגלידער פון צענטראַל־קאָמיטעט פון בונד אין רוסלאַנד, געוויילט אויף 10טער פאַרטיי־קאָנפערענץ אַפּריל 1917. פון רעכטס, ערשטע ריי: י. אייזענשטאַט, ה. ערליך, ר. וויינשטיין, מ. ליבער, ס. טשעמעריסקי. צווייטע ריי: ה. לוריע, אַנאַ ראָזענטאַל, ד. זאַסלאַווסקי, א. זאָלאָטאַרעוו, ש. וויסענבלום, מ. ראַפּעס.

8th Convention of Bund held in Petrograd December 1917. In 1st row, from right: A. Litwak, Moshe Rafes, Mark Liber, Rachmiel Weinstein, Raphael Rein - Abramowitch, Henryk Erlich, Isaac Tumin, Sasha Tchemeriski.

אַכטער צוזאַמענפאָר פון בונד, דעצעמבער 1917 אין פּעטראָגראַד. אין ערשטער ריי פון רעכטס: א. ליטוואַק, משה ראַפּעס, מאַרק ליבער, רחמיאל וויינשטיין, רפאל ריין־אַבראַמאָוויטש, הענריק ערליך, יצחק טיומין, סאַשאַ טשעמעריסקי.

Newspapers of Bund after the 1917 Revolution in Russia.

ציימונגען פון בונד אין רוסלאַנד נאָך דער רעוואָלוציע פון 1917.

Bundist party workers from Warsaw in German prison-camp in Lauban 1917. Sitting, from right: David Meyer, Gershon Zybert, Sonya Tchemelinski, Yekuthiel Portney (Noah), Meyer Wasser. Standing: Nathan Shafran, Emanuel Nowogrudski, Victor Shulman, Engineer Eliezer Heller, Joseph Lipshitz (Bosack).

בונדישע טוער פון ווארשע אין דייטשן געפאַנגענ־לאַגער אין לאַובאַן 1917. פון רעכטס זיצן: דוד מייער, גרשון זיבערט, סאָניע טשעמעלינסקי, יקותיאל פאָרטניי (נח), מאיר וואַסער. שטייען: נאַטאַן שאַפראַן, עמנואל נאָוואָגרודסקי, וויקטאָר שולמאַן, אינזשיניער אליעזר העלער, יוסף ליפשיץ (באָסאַק).

Bundist party workers from Warsaw in German imprisonment in Modlin Fortress, 1918. Sitting, from right: Joseph Levin, Binyomke Walker (Rabinowitz), Zdzislaw Mushkat, Meyer Wasser, Engineer Alfred Ziege, Leon Holland. Standing: Albert Bernstock, Jacob Birnbaum, Hersh Gutgeshtalt, Nathan Frenkel, Reuben Zukerman.

בונדישע טוער פון ווארשע אין דייטשער געפענגע־ניש, אין מאָדלינער פעסטונג 1918. זיצן פון רעכטס: יוסף לעווין, בנימקע וואַלקער (ראַבינאָוויטש), זדזשיסלאַוו מושקאַט, מאיר וואַסער, אינזשיניער אַלפרעד ציגע, לעאָן האָלאַנד. שטייען: אַלבערט בערנשטאָק, יעקב בירנבוים, הערש גוטגעשטאַלט, נאַטאַן פרענקל, ראובן צוקערמאַן.

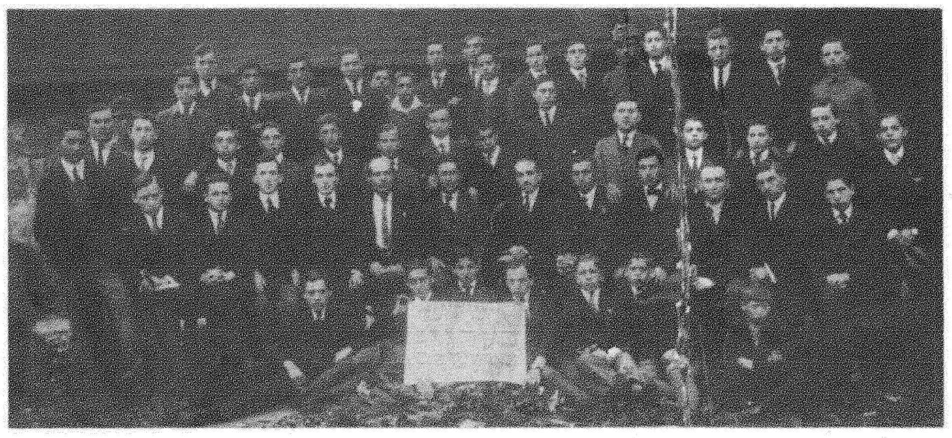

Bundists in Tarnow (Western Galicia).

בונדיסטן אין טאַרנאָוו (מערב־גאַליציע).

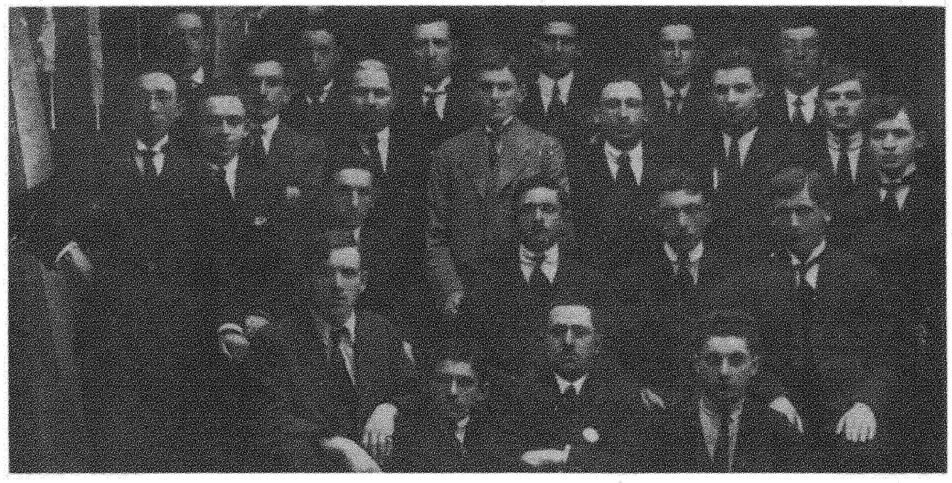

Bundists in little town of Zuromin (Poland).

בונדיסטן אין קליינעם שטעטל זשוראָמין (פוילן).

Lodz Bundists employed at German forced labor.

לאָדזשער בונדיסטן אויף דייטשער צוואַנג־אַרבעט.

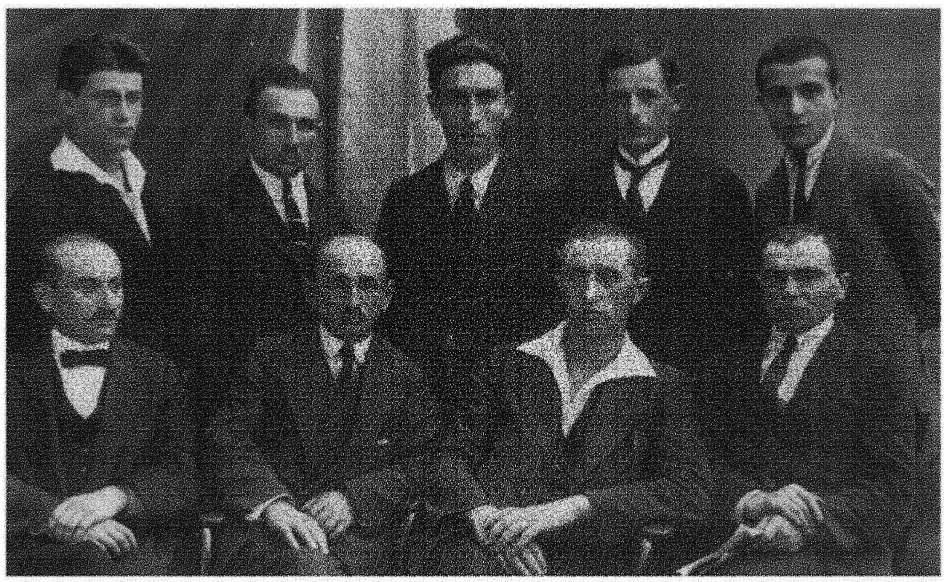

A group of Bundists party workers in Warsaw.

אַ גרופּע בונדישע פּאַרטיי־טוער אין וואַרשע.

Party members in the building and metal trades unions.

אַ פּאַרטיי־גרופּע פון יוניאָן־טוער אין די פאַראייניגען פון בוי און מעטאַל.

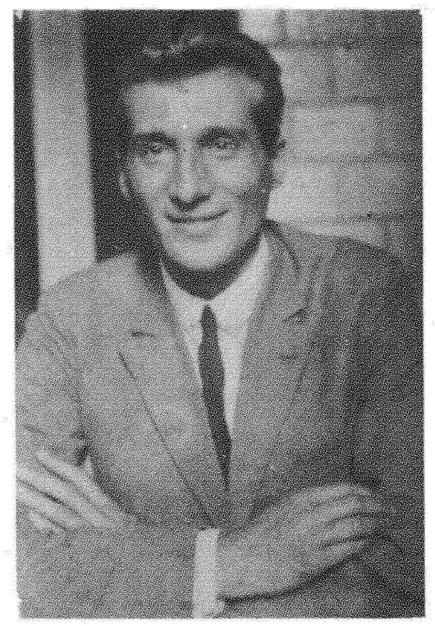
Victor Alter וויקטאָר אַלטער

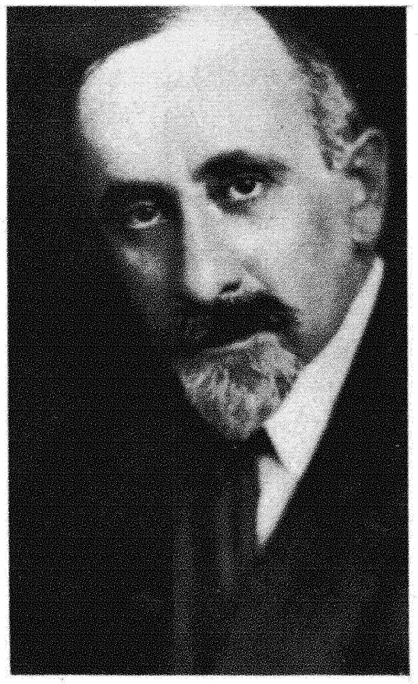
Henryk Erlich הענריק ערליך

פירער, שרייבער און רעדנער פון בונד
אין אומאָפּהענגיקן פּוילן.

Leaders, writers and orators of Bund
in independent Poland.

Maurycy Orzech מאוריצי אָזשעך

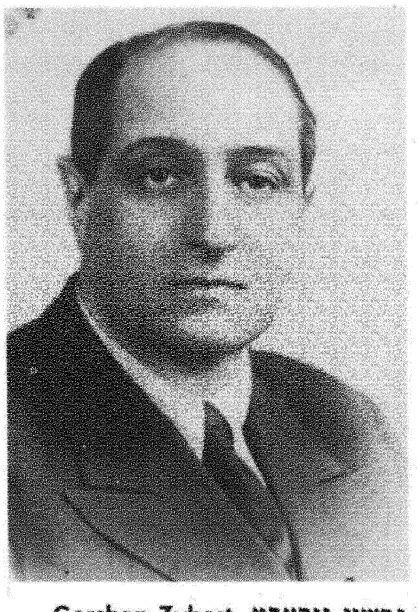
Gershon Zybert גרשון זיבערט

Executive Committee of Warsaw Garment Workers' Union, 1917.

פאַרוואַלטונג פון וואַרשעווער פּראָפעסיאָנעלן פאַראיין פון באַקלייד־אַרבעטער, 1917.

Ist national convention of Federation of Garment Workers' Unions in Poland, 1919. This Federation was led by Bundists.

ערשטער לאַנד־צוזאַמענפאָר פון די באַקלייד־אַרבעטער־פאַראיינען אין פּוילן, 1919. מיטן פאַראיין האָבן אָנגעפירט בונדיסטן.

Active workers in Lodz Bund at end of Ist World War.

אַקטיווע טוער פון בונד אין לאָדזש ביים סוף פון ערשטער וועלט־מלחמה.

Active workers in Lublin Bund, 1920.

אַקטיווע טוער פון בונד אין לובלין, 1920.

Active workers in Bund of Wilno and Kovno, 1920.

ווילנער און קאָוונער בונדישע טוער, 1920.

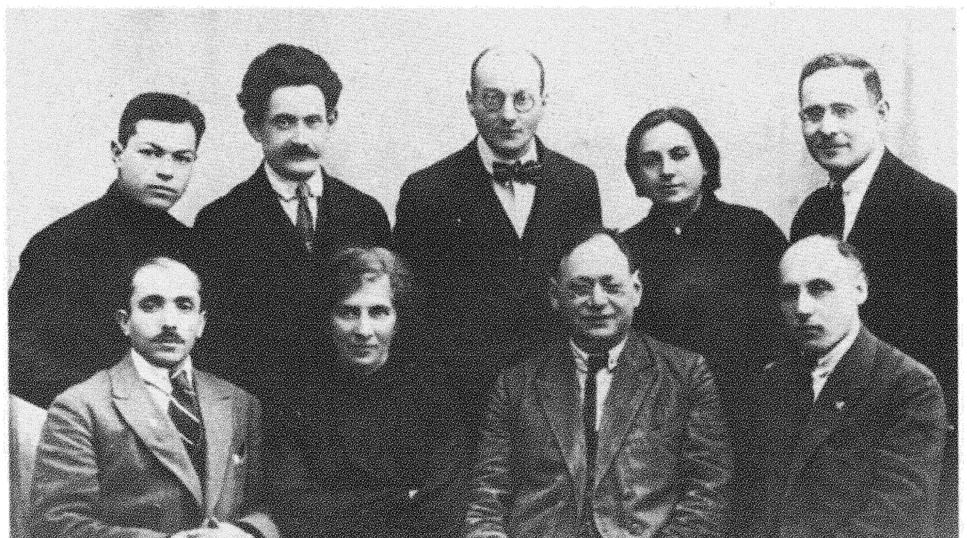

A group of active workers in Wilno *Bund*, at beginning of the Twenties. Seated, from right: I. Okun, A. Litwak, Anna Rosenthal, Yankel Zheleznikow (Both perished in Soviet prison during World War II). Standing: L. Weinstein, R. Epstein, Joseph Aronowitz (perished in Soviet prison), M. Nowik, G. Abelowitz.

אַ גרופּע טוער פון בונד אין ווילנע, אָנהויב פון די צוואַנציקער יאָרן. זיצן פון רעכטס: אינזש. ישראל אָקון, א. ליטוואַק, אַנאַ ראָזענטאַל, יאַנקל זשעלעזניקאָוו (לעצטע צוויי אומגעקומען אין אַ סאָוועטישער תפיסה בעת צווייטער וועלט־מלחמה). שטייען: לייבל ווײַנשטיין, רבקה עפּשטיין, יוסף אַראָנאָוויטש (אומגעקומען אין סאָוועטישער תפיסה), מאָטל נאָוויק, גרישע אַבעלאָוויטש.

Secretariat of Central Council of Jewish Trade Unions in Warsaw. Seated, from right: L. Bramnik, Yanek Yankelewitch, . David Meyer, Abraham Shmoish, Joseph Lipshitz.

סעקרעטאַריאַט פון צענטראַל־ראַט פון די פּראָפעסיאָנעלע פאַראייגען פון די יידישע אַר־בעטער אין וואַרשע. זיצן פון רעכטס: ל. בראַמניק, יאַנעק יאַנקעלעוויטש, דוד מייער, אברהם שמויש, יוסף ליפשיץ.

A conference of Bundists, trade union leaders, held in Warsaw.

אַ באַראַטונג פון בונדיסטן, יוניאָן־טוער, אָפּגעהאַלטן אין וואַרשע.

1st convention of Polish Leather Workers' Union, 1919.

ערשטער צוזאַמענפאָר פון פראָפעסיאָנעלן פאַראיין פון לעדער־אַרבעטער
אין פוילן, 1919. מיטן פאַראיין האָבן אָנגעפירט בונדיסטן.

Staff and employes of Bundist cooperatives in Warsaw.

מיטאַרבעטער פון די בונדישע קאָאָפּעראַטיוון אין וואַרשע.

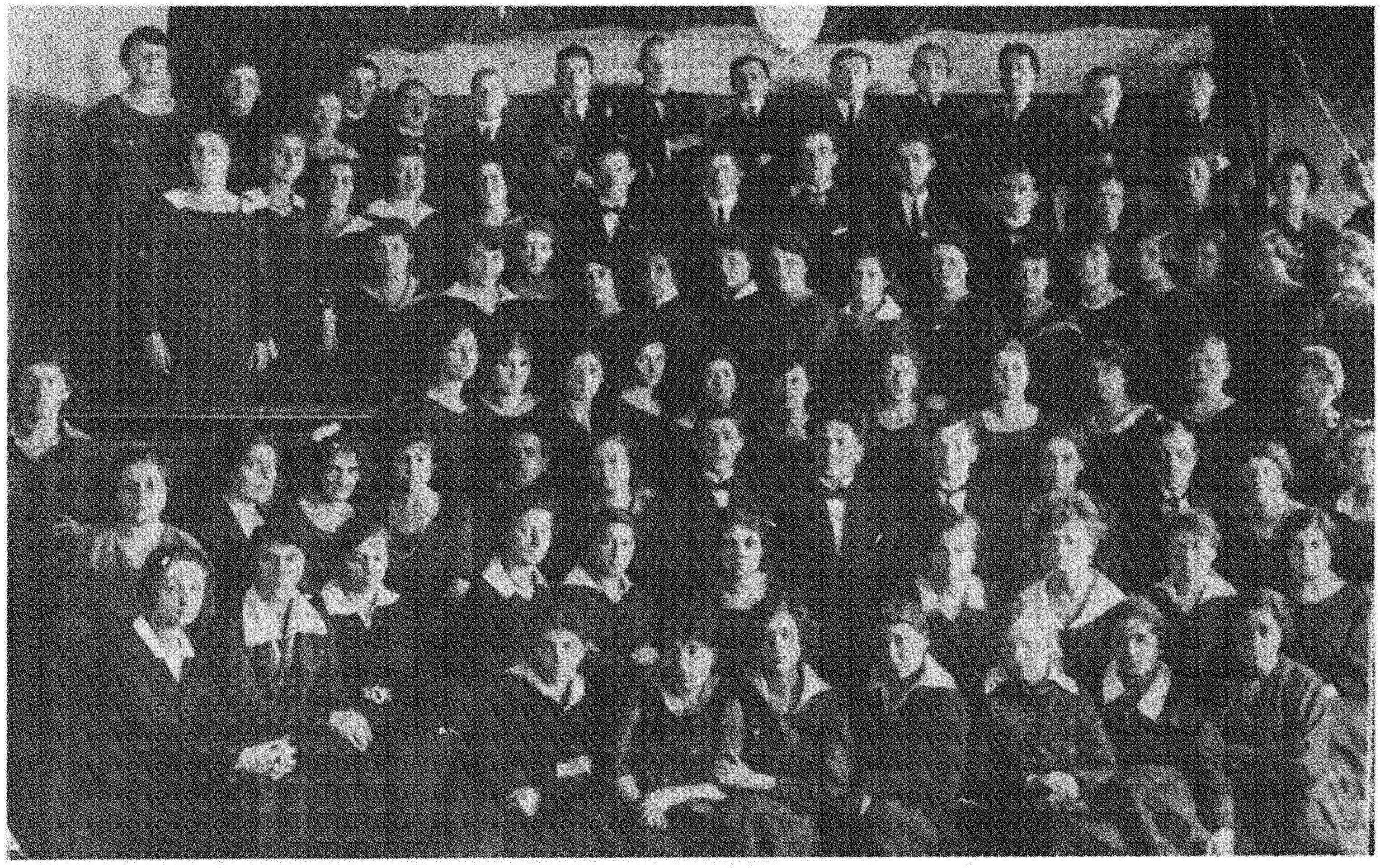

Club named for *Bronislaw Groser* in Warsaw conducted an intensive cultural activity—choral group of this club.

דער קלוב אויפן נאָמען פון בראָניסלאַוו גראָסער אין וואַרשע האָט געפירט
אַ גרויסע קולטור־טעטיקייט — דער כאָר פון דעם קלוב.

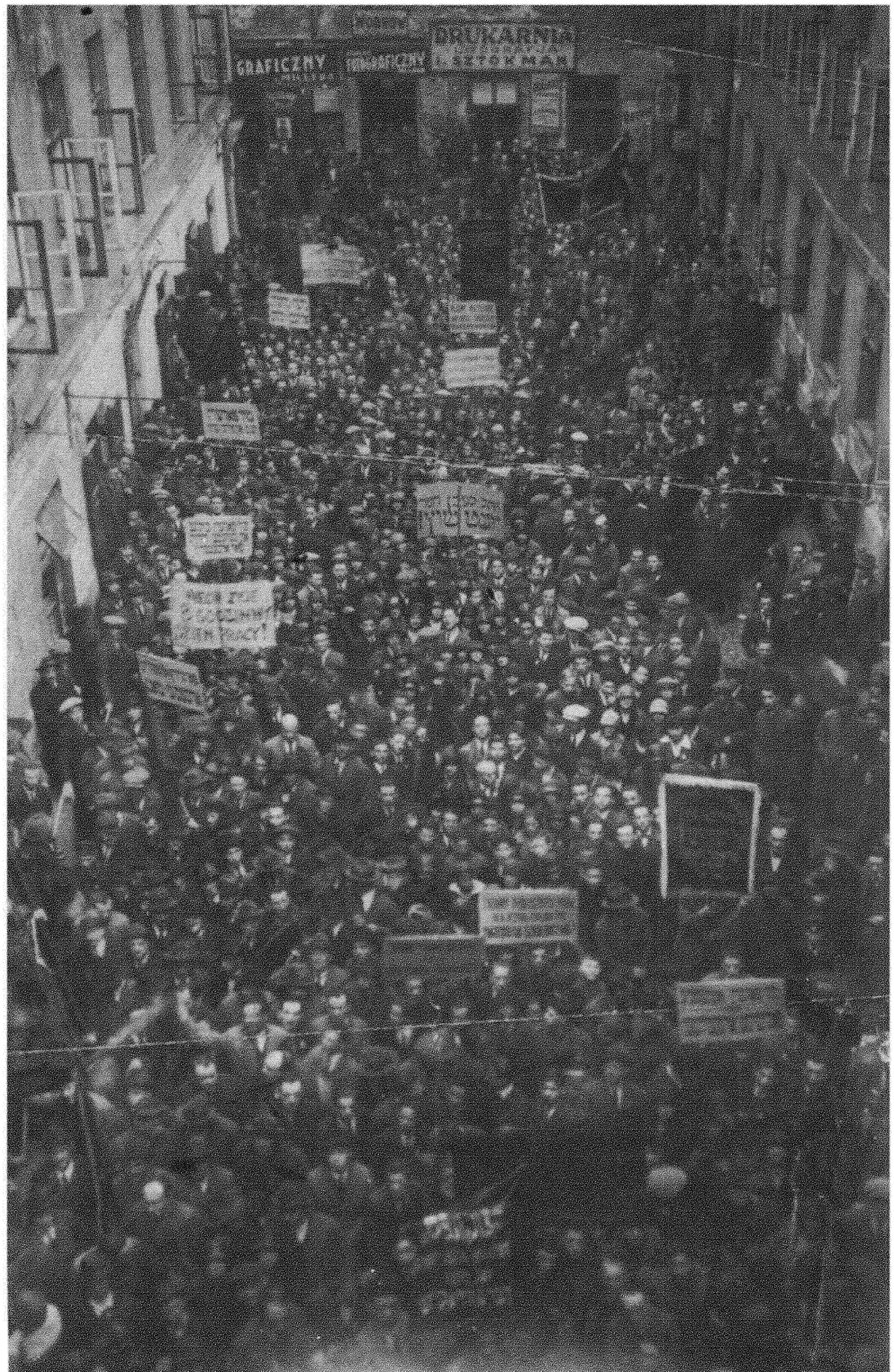

Bundist meeting in a courtyard in Warsaw.

.אַ בונדישער מיטינג אויף אַ הויף אין וואַרשע

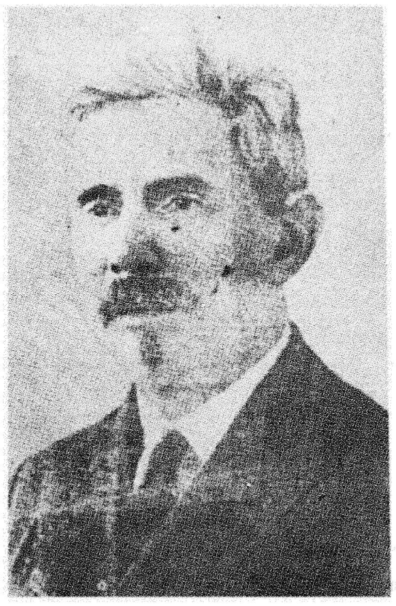

חיים לייב פּאָזנאַנסקי
Chaim Leib Poznanski

ישראל ליכטענשטיין
Israel Lichtenstein

פירער פון בונד אין לאָדזש.
Leaders of Bund in Lodz.

יוסף מאָרגענטאַלער
Joseph Morgenthaler

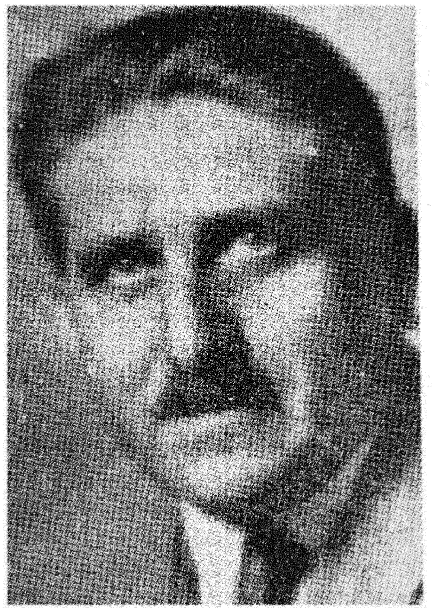

דר. אַלעקסאַנדער מאַרגאָליס
Dr. Alexander Margolis

The presidium of a Bund meeting in the great textile center of Lodz.

אויף אַ מיטינג פון בונד אין דער שטאָט פון טעקסטיל־פאַבריקן — לאָדזש. דאָס פרעזידיום.

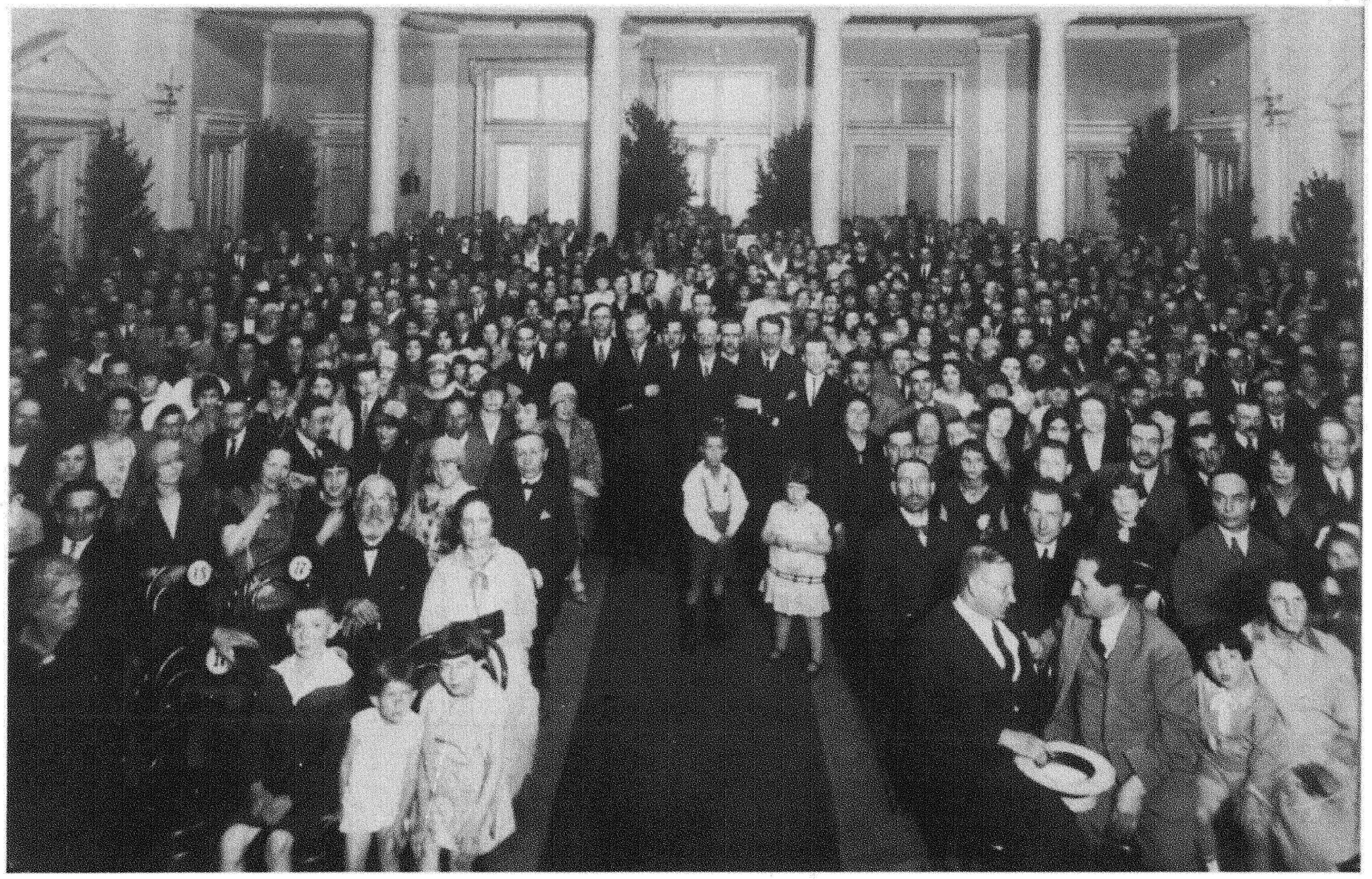

In the auditorium of the Lodz Philharmonic Orchestra (192?) - celebration of 10th anniversary of Yiddish Secular Schools.

אין זאַל פון לאָדזשער פילהאַרמאָניע (1926) — פייערונג פון 10־יאָריקן יובילײ פון די יידיש־וועלטלעכע שולן.

A gala meeting and celebration of Bundist youth organization "Zukunft" in Lodz.

אַ יום־טובדיקע פאַרזאַמלונג פון יוגנט־בונד צוקונפט אין לאָדזש.

Shieh Grinwald שיע גרינוואַלד

אַ שניידער. אַקטיוו אין יוגנט־בונד צוקונפט. 4 דעצעמבער 1929 דער־שאָסן געוואָרן נאָך אַ דעמאָנסטראַציע פון בונדישער יוגנט אין וואַרשע.

A tailor. Active in Bundist youth organization "Zukunft". Dec. 4. 1929 was shot dead after a demonstration of Bundist youth in Warsaw.

Albert Bernstock אַלבערט בערנשטאָק

מעדיצין־סטודענט, פּיאָנער פון בונדי־שער יוגנט־אָרגאַניזאַציע צוקונפט, אין וואַרשעווער קאָמיטעט פון בונד. גע־זעסן 45 חדשים אין צאַרישע און דייטשע תפיסות. סטודענטן פון וואַר־שעווער אוניווערזיטעט, זעלנער פון פּוילישער אַרמיי אים דערשאָסן יאַנואַר 1919 ביי ביאַלאַ פּאָדליאַסקאַ.

Medical student, pioneer of Bundist youth organization "Zukunft", member Warsaw Committee of Bund. Was confined 45 months in Tsarist and German prisons. Students of Warsaw University, soldiers of Polish Army shot him dead January, 1919 near Biala Podliaska.

5 לאָמזשער בונדיסטן דערהרגעט דורך מיליטערישע באַנדעס, וואָס זיינען דעם 5 סעפּטעמבער 1920 באַפאַלן דעם ישוב באַרגעלאָווע ביי גראַיעוואַ. אויבן פון רעכטס די ברידער הערש לייזער, ישעיה יעקב און וועלוול סעגאַלאָוויטש. אונטן: נחום כמילעוו־סקי, חיים לייזער שאַפּיראָ.

5 Bundists from Lomze, killed by military bands which on Sept. 5, 1920 raided the settlement of Bargelowe, near Grajewo. Upper row, from right: the brothers Hersh Leizer, Isaiah Jacob and Welwel Segalowitch. Lower row: Nahum Chmilevski, Chaim Leizer Shapiro.

1911 זיינען די יידישע סעקציעס פון דער פוילישער סאָציאַליסטישער פּאַרטיי אין גאַליציע אַריינגעטרעטן אין גאַליציאַנער בונד. דעלעגאַטן פון פאַראייניקונג־צוזאַמענפאָר.

In 1911 the Jewish Sections of the Polish Socialist Party in Galicia joined the Galician Bund. Delegates at unity convention.

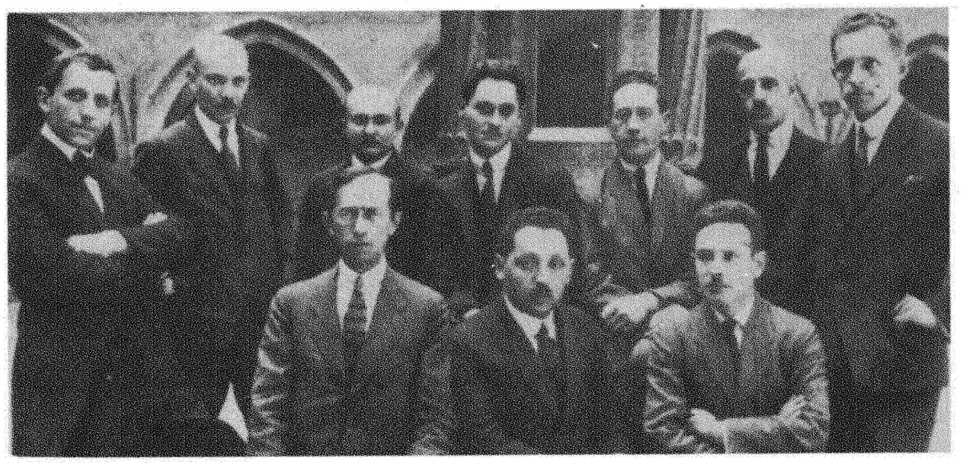

דער צענטראַל־קאָמיטעט פון גאַליציאַ־נער בונד 1920, ערב דער פאַראייני־קונג מיטן בונד אין פוילן.

Central Committee of Galician Bund 1920 on the eve of its amalgamation with the Bund in Poland.

Presidium of Warsaw meeting attended by many thousands October 18, 1927 in celebration of 30th anniversary of founding of Bund. Seated, from right, are members of Central Committee: I. Chmurner, M. Wasser, Sarah Schweber, Noah (chairman), H. Erlich, (behind him) V. Alter, Beynish Michalewitch.

פרעזידיום פון דער פיל־טויזנט קעפּיקער פאַרזאַמלונג 18 אָקטאָבער 1927 לכבוד 30־יאָריקן יובילײ פון בונד. זיצן פון רעכטס מיטגלידער פון צענטראַל־קאָמיטעט: י. כמורנער, מ. וואַסער, שרה שוועבער, נח (פאָרזיצער), ה. ערליך, (הינטער אים) וו. אַלטער, ביניש מיכאַלעוויטש.

Presidium of 4th Convention of Bund in Poland (1929). From right: M. Wasser, Noah (Portney), A. Kremer, I. Lichtenstein. Below, at right: S. M. Zigelbaum. At speakers' dais: H. Erlich. Last, at left: Rena Hister-Hertz, D. Neimark, B. Tabatchinski.

פרעזידיום פון 4טן צוזאַמענפאָר פון בונד אין פוילן (1929). פון רעכטס: מ. וואַסער, נח (פּאָרטניי), א. קרעמער, י. ליכטענשטיין. אונטן רעכטס: ש. מ. זיגעלבוים. ביי רעדנער־טריבונע — ה. ערליך. די לעצטע לינקס — רענע היסטער־הערץ, ד. ניימאַרק, ב. טאַ־באַטשינסקי.

Presidium of a meeting (1927) held to celebrate the 30th anniversary of Bund in Wilno. Bundist veterans Arkady Kremer and Virgil (Baruch Mordecai Kahan) at presidium table.

פרעזידיום פון אַ פאַרזאַמלונג (1927) צום 30־יאָריקן יובילײ פון בונד אין ווילנע. די בונדישע וועטעראַנען אַרקאַדי קרעמער און ווירגילי (ברוך מרדכי כהן) ביים פרעזידיום־טיש.

A group of Bundist party workers in Wilno, 1929.

אַ גרופּע בונדישע פּאַרטײ־טוער 1929 אין ווילנע.

Campaign Committee of Bund in Wloclawek, on the eve of the elections for City Councilmen, 1927.

וואַל־קאָמיטעט פון בונד אין װלאָצלאַוועק,
ערב די שטאָט־ראַט־וואַלן 1927.

Leaders of the party organization in Makow with Bundist leader Beynish Michalewitch.

די פירער פון דער פּאַרטיי־אָרגאַניזאַציע אין
מאַקאָוו צוזאַמען מיטן בונדישן פירער ביי־
ניש מיכאַלעוויטש.

In a large number of cities and towns the "Kultur-Lige" carried on a varied cultural activity. Active workers in "Kultur-Lige" in the town of Pruzhane (1929).

אין אַ גרויסער צאָל שטעט און שטעטלעך האָט די קולטור־ליגע געפירט אַ פאַרשידנאַרטיקע קולטורעלע טעטיקייט. טוער פון קולטור־ליגע אין שטעטל פרוזשאַנע (1929).

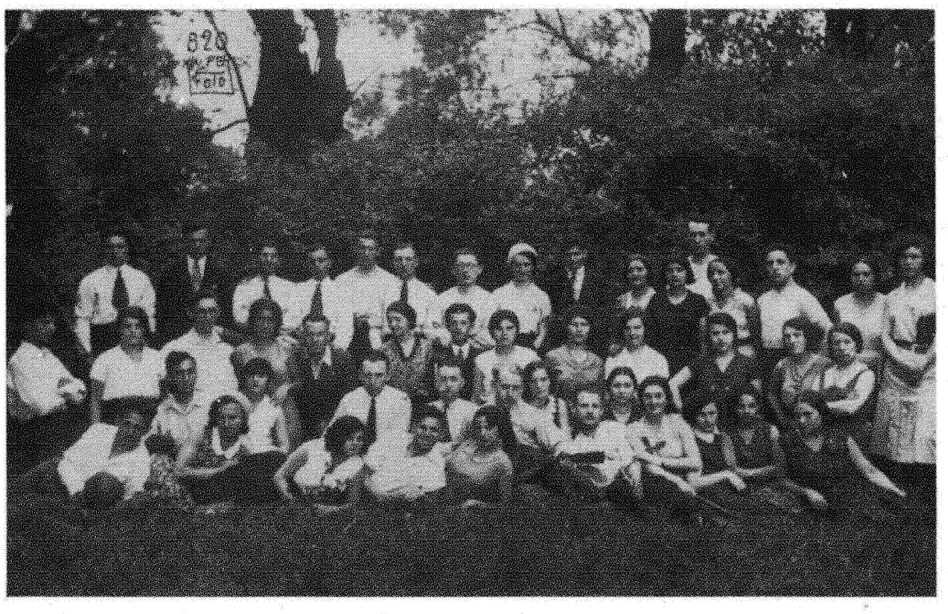

Choral group of "Kultur-Lige" in Warsaw (1932).

דער כאָר ביי דער קולטור־ליגע אין וואַרשע (1932).

Bundists in town of Gostynin (1928). בונדיסטן אין שטעטל גאָסטינין (1928).

Bundists in town of Pruszkow (1937). בונדיסטן אין שטעטל פּרושקאָוו (1937).

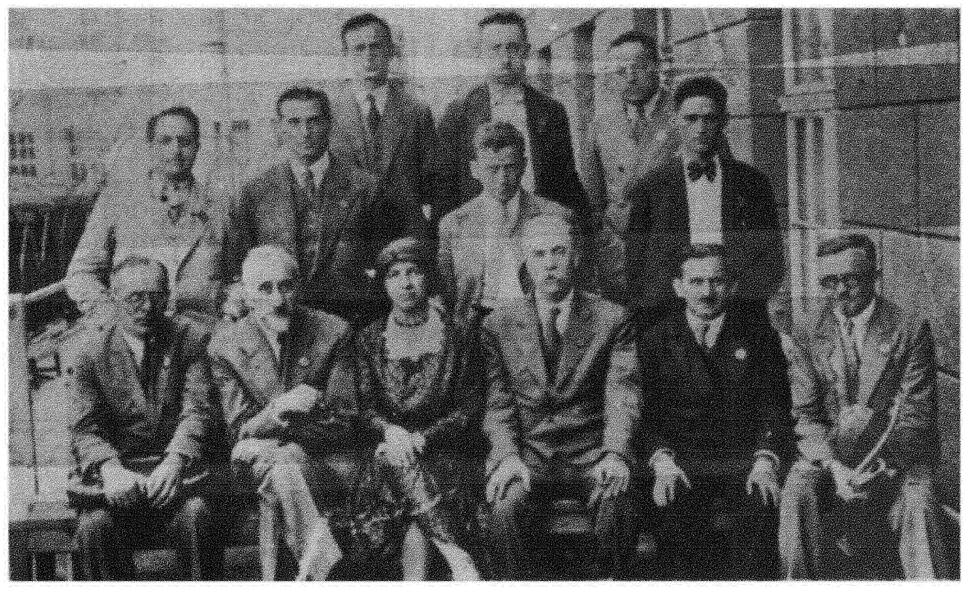

Bund delegation at Congress of Socialist International, Vienna, 1931. In front row, from right: J. Peskin (Paris), A. L. Zalmanowitch, Noah (J. Portney), Anna Rosenthal, H. Erlich, I. Lichtenstein. 2nd row: Dr. E. Scherer, Dr. Ch. Pizshitz, V. Alter, G. Zybert. Above: M. Orzech, E. Nowogrudski, J. S. Hertz.

דעלעגאַציע פון בונד אויפן קאָנגרעס פון סאָציאַליסטישן אינטערנאַציאָנאַל, ווין 1931. אין ערשטער ריי פון רעכטס: י. פעסקין (פּאַריז), א. ל. זעלמאַנאָוויטש, נח (י. פּאָרטניי), אַנאַ ראָזענטאַל, ה. ערליך, י. ליכטענשטיין. צווייטע ריי: דר. ע. שערער, דר. ח. פיזשיץ, וו. אַלטער, ג. זיבערט. אויבן: מ. אָזשעך, ע. נאָוואָגרודסקי, י. ש. הערץ.

A session of Executive of Socialist International (during Thirties). In front: Alexander Bracke, H. Erlich. Behind them: Leon Blum, Vincent Auriol.

איוף אַ זיצונג פון עקזעקוטיוו פון סאָציאַליסטישן אינטערנאַציאָנאַל (אין די דרייסיקער יאָרן). פון פאָרנט: אַלעקסאַנדער בראַק, ה. ערליך. הינטער זיי: לעאָן בלום, ווענסען אָריאָל.

A group of Bundist youth in Poland at 2nd Labor Olympiade, Vienna, 1931.

אַ גרופּע פון בונדישער יוגנט אין פוילן אויף 2טער אַרבעטער־אָלימפּיאַדע, ווין 1931.

Victor Alter and Anthony Zdanowski, as delegates of the labor movement in Poland, among the Republican fighters in Spain during the Civil War.

וויקטאָר אַלטער און אַנטאָני זדאַנאָווסקי, אַלס דעלעגאַטן פון דער אַרבעטער־באַוועגונג אין פוילן, צווישן די רעפּובליקאַנישע קעמפער אין שפּאַניע בעתן בירגער־קריג.

Leaders and staff members of questionnaire and study of Jewish industrial establishments in Poland (results published in 8 vols.). Lower row, from right: S. Blankstein, Engineer Eliezer Heller, Dr. I. Lipowski, B. Nowogrudski. Upper row: A. Gelberg, J. Waks, A. Shapiro, I. Popower, A. Heinsdorf, D. Goldberg, Hersh Mlinek, Alex Rozenzweig, I. Ashkenazi. Almost all of them Bundists.

אָנפירער און מיטאַרבעטער פון דער אַנקעטע וועגן יידישע אינדוסטריעלע אונטערנעמונ־גען אין פוילן (רעזולטאַטן פאַרעפנטלעכט אין 8 בענדער). פון רעכטס אונטערשטע ריי: ס. בלאַנקשטיין, אינזש. אליעזר העלער, דר. י. ליפּאָווסקי, ב. נאָוואָגרודסקי. אויבערשטע ריי: א. געלבערג, י. וואַקס, א. שאַפּירא, י. פּאָפּאָווער, א. היינסדאָרף, ד. גאָלדבערג, הערש מלינעק, א. ראָזענצווייג, י. אַשכנזי. כמעט אַלע בונדיסטן.

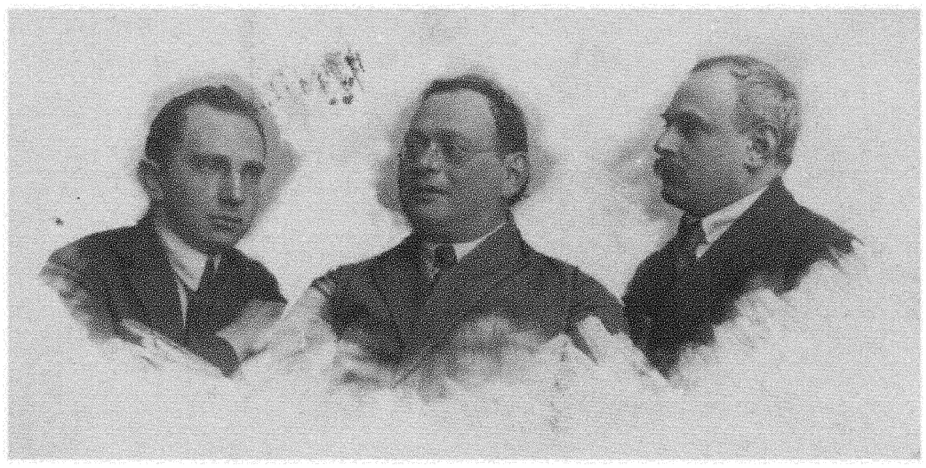

Active cultural workers and leaders of the Jewish Schools Organization in Poland. From right: Chaim Solomon Kazdan, A. Litwak, Solomon Mendelsohn.

קולטור־טוער און פירער פון דער יידישער שול־אָרגאַניזאַציע אין פוילן. פון רעכטס: חיים שלמה קאַזדאַן, א. ליטוואַק, שלמה מענדעלסאָן.

Bundist May Day demonstration in Lublin 1936. The speaker is party leader Bella Shapiro, arrested by Nazi Gestapo 1941 and killed.

בונדישע 1טע מאַי־דעמאָנסטראַציע אין לובּ־
לין 1936. ס'רעדט די פּאַרטיי־פירערין בעלאַ
שאַפּירא. אַרעסטירט דורך נאַצישער גע־
שטאַפּאָ 1941 - און אומגעבּרענגט.

Lublin Bundists during Thirties take initial steps to build a home for the Jewish Secular School and a cultural centre bearing name of I. L. Peretz.

לובלינער בּונדיסטן טרעטן צו בּויען, אין די
דרייסיקער יאָרן, אַ היים פאַר דער יידיש־
וועלטלעכער שול, אַ קולטור־הויז א. נ. פון
י. ל. פּרץ.

Snapshots of a Bundist May Day demonstration in Warsaw. 1.) Members of Central Committee leading demonstration. 2.) Tailors, among them the union leaders H. Himmelfarb and M. Feigman. 3) Printers (the old man with the drum, A. Zalkind, participant in Romanovke uprising). 4) Group from Smotche district.

בילדלעך פון אַ בונדישער 1טער מאַי־דעמאָנסטראַציע אין וואַרשע:
1) בראש גייען מיטגלידער פון צענטראַל־קאָמיטעט. 2) שניידער, צווישן
זיי די פאַראיין־פירער ה. הימעלפאַרב און מ. פייגמאַן. 3) דרוקער (דער
אַלטער מיט דער פּויק א. זאַלקינד — אַ באַטייליקטער אין ראָמאַנאָוועקע־
אויפשטאַנד. 4) גרופּע פון סמאָטשער ראַיאָן.

Snapshots of May Day demonstration in Warsaw. 1) Bundist Youth. Front row, from right: Pincus Rosenberg Ber I. Rosen, Rena Hister-Hertz, Herman Kruk, Yoshke Lifshitz. 2) Commercial employees. First is old party worker Zdzhislaw Mushkat. 3) Transport workers. 4) Orchestra of Printers' Union. First, left, Luzer Klog, union chairman.

בילדלעך פון 1טער מאַי־דעמאָנסטראַציע אין וואַרשע. 1) בונדישע יוגנט. פון רעכטס אין ערשטער ריי: פינקוס ראָזענבערג, בער י. ראָזען, רענע היסטער־הערץ, הערמאַן קרוק, יאָשקע ליפשיץ. 2) האַנדלס־אָנגעשטעלטע. דער ערשטער — אַלטער פּאַרטיי־טוער זדזשיסלאַוו מושקאַט. 3) טראַנספּאָרט־אַרבעטער. 4) אָרקעסטער פון דרוקער־פאַראיין. ערשטער לינקס — פאַרזיצער פון פאַראיין לוזער קלאָג.

May Day demonstration of Jewish workers under the banners of Bund.

1טע מאַי־דעמאָנסטראַציע פון יידישע אַרבעטער אונטער די פענער פון בונד.

In Wilno. אין ווילנע

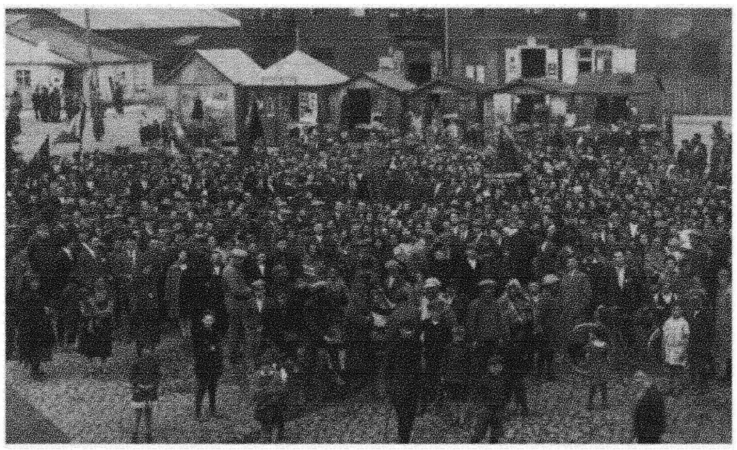

In Nowy-Dwor. Speaker is Chaim (Yeruchem) Rudawski.

אין נאָווידוואָר
רעדנער חיים (ירוחם) רודאַווסקי.

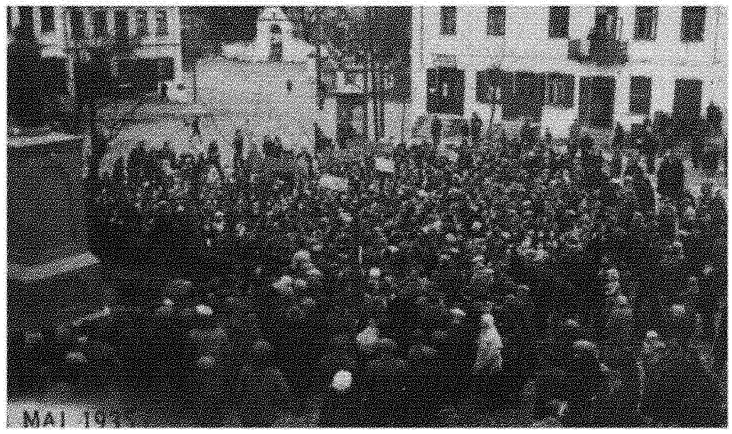

In Siemiatycze. אין סעמיאַטיטש

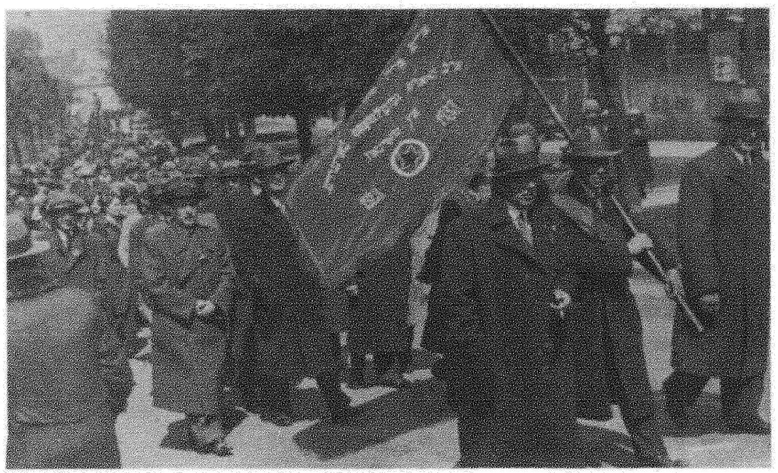

May Day demonstration of Bund in Tarnow, 1938.

1טע מאַי־דעמאָנסטראַציע פון בונד אין טאַרנאָוו, 1938.

May Day demonstration of Bund in Przemysl, 1939.

1טע מאַי־דעמאָנסטראַציע פון בונד אין פשעמישל, 1939.

May Day demonstration of Polish and Jewish workers in Przemysl, 1938. In front row, left, Polish Socialist Party member Banasiewicz; during years of murderous Nazi rule he hid 14 Jews.

1טע מאַי־דעמאָנסטראַציע פון פּויִלישע און יידישע אַרבעטער אין פשעמישל, 1938. אין ערשטער ריי, לינקס, דער פּעפּעסאָוויעץ באַנאַסעוויטש. אין צייט פון נאַציִשער מאָרד־הערשאַפט באַהאַלטן 14 יידן.

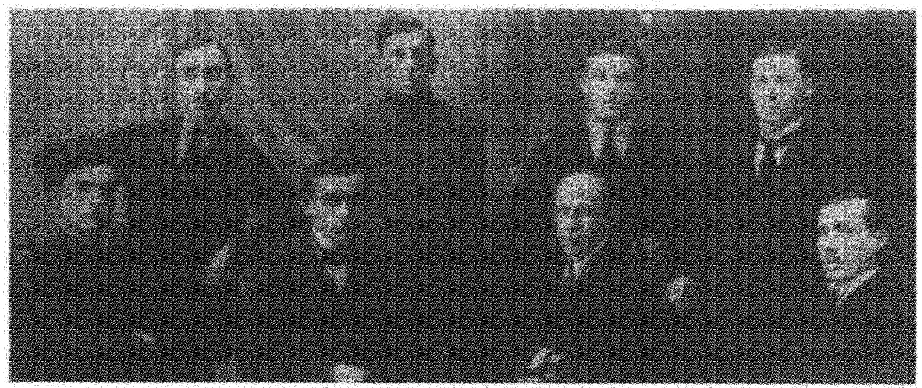

Active workers of Bund in Siedletz, together with Vladimir Medem.

טוער פון בונד אין שעדלעץ צוזאַמען מיט
וולאַדימיר מעדעם.

Bundists in Mezricz sell boutonnieres to raise money for the newspaper "Lebensfragen."

בונדיסטן פאַרקויפן אין מעזריטש בלימלעך
לטובת דער צייטונג לעבענס־פראַגען.

Active party workers in Lomze. 1st from left, 2nd row, is veteran Bundist party worker Mordecai Possesorski, whom the N.K.V.D. arrested and killed. (The same happened to several other Bundist party workers in this city.)

פאַרטיי־טוער אין לאָמזשע. ערשטער פון
לינקס 2טע ריי: דער אַלטער בונדישער טוער
מרדכי פאָסעסאָרסקי, וועמען די נ. ק. וו. ד.
האָט אַרעסטירט און אומגעברענגט (דאָס זעל־
בע איז געשען צו נאָך עטלעכע בונדישע
טוער פון דער שטאָט).

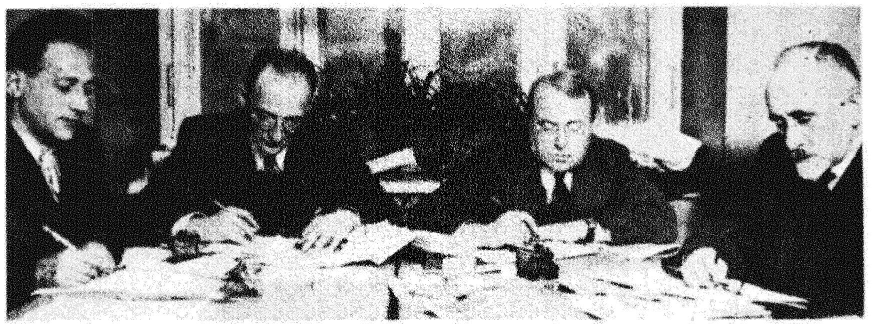

רעדאַקציע־מיטאַרבעטער פון דער בונדישער טעגלעכער צייטונג אין פוילן — פאָלקס־צייטונג.

Editorial staff of Bundist daily newspaper in Poland, "Folkszeitung."

פון רעכטס: הענריק ערליך, וויקטאָר שולמאַן, ברוך שעפנער, לייוויק האָדעס.

From right: Henryk Erlich, Victor Shulman, Baruch Shefner, Leivick Hodes.

פון רעכטס: י. ש. הערץ, דר. עמנואל שערער, פּ. שוואַרץ, וויקטאָר אַלטער, מאָריצי אָזשעך, דוד ניימאַרק.

From right: J. S. Hertz, Dr. Emanuel Scherer, Pinchas Schwartz, Victor Alter, Maurycy Orzech, David Neimark.

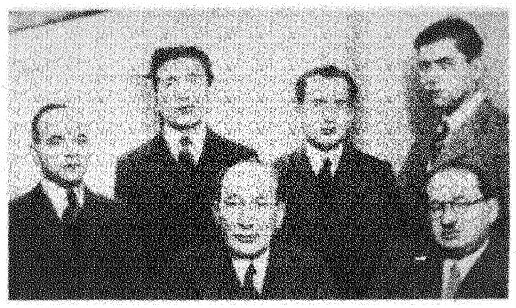

זיצן פון רעכטס: שמואל אַדלער, אברהם קאַסטעלאַנסקי. שטייען: יעקב קראָנזילבער, י. קופּערבערג, י. גורפינקל, מאָניעק עדעלשטיין.
אַדמיניסטראַציע פון פאָלקס־צייטונג. אַדלער, אַ זעצער, פאַרוואַלטער פון דער צייטונג. 1940 אַרעסטירט בעת אַ פּאַרטיי־שליחות, אומגעקומען אין אַ סאָוועטישער תפיסה. קאַסטעלאַנסקי לאַנג־יאָריקער פאַרוואַלטער פון בונדישער פּרעסע.

Seated, from right: Samuel Adler, Abraham Kastelanski. Standing: Jacob Kronzilber, J. Kuperberg, J. Garfinkel, Moniek Edelstein. Business staff of "Folkszeitung." Adler, a compositor, manager of the newspaper. Arrested 1940 while on a party mission, perished in a Soviet prison. Kastelanski was for many years business manager of Bundist press.

Bundist national press in Poland—
daily newspapers and magazines.

בונדישע צענטראַלע פּרעסע אין פּוילן —
טעגלעכע צייטונגען און זשורנאַלן.

Part of Bundist local press and trade-union newspapers that were conducted by Bundists.

אַ טייל פון דער בונדישער לאָקאַלער פּרעסע און צייטונגען פון די פּראָפעס־אַנעלע פאַר־איינען, וואָס זיינען געווען אונטער דער פי־רונג פון בונדיסטן.

Bundist delegates at 6th Congress of Trade Unions in Poland, October 1937.

בונדישע דעלעגאַטן אויפֿן 6טן קאָנגרעס פֿון די פּראָפֿעסיאָנעלע פֿאַראייניגן אין פּוילן, אָקטאָבער 1937.

The main leadership (National Council) of labor unions of the Jewish workers in Poland.

די הויפּט־אָנפֿירונג (לאַנד־ראַט) פֿון די פּראָ־פֿעסיאָנעלע פֿאַראייניגן פֿון די יידישע אַר־בעטער אין פּוילן.

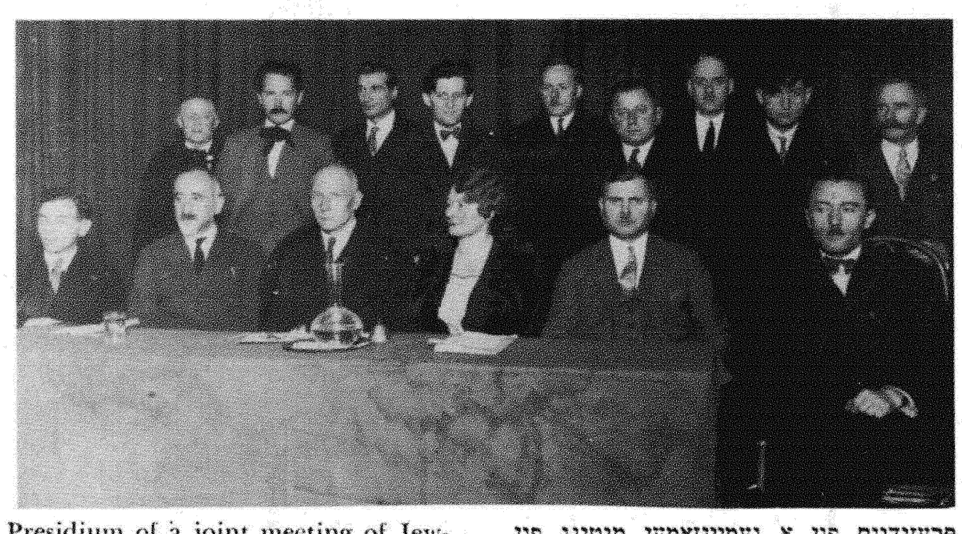

Presidium of a joint meeting of Jewish and Polish workers in Warsaw: leaders of Bund, of Polish Socialist Party and of trade unions.

פּרעזידיום פֿון אַ געמיינזאַמען מיטינג פֿון יידישע און פּוילישע אַרבעטער אין וואַרשע: פֿירער פֿון בונד, פּוילישער סאָציאַליסטישער פּאַרטיי און פּראָפֿעסיאָנעלע פֿאַראיינען.

Executive Boards of trade-unions of Jewish workers in Warsaw.

פאַרוואַלטונגען פון פראָפעסיאָנעלע פאַראייגען פון יידישע אַרבעטער אין וואַרשע.

Printers' Union פאַראיין פון דרוקער.

Garment Workers' Union. פאַראיין פון באַקלייד־אַרבעטער.

Union of Commercial Employees. פאַראיין פון האַנדלס־אָנגעשטעלטע.

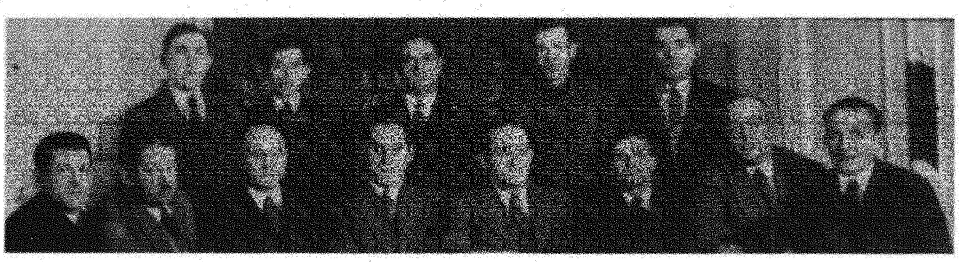

Union of Transport Workers. פאַראיין פון טראַנספּאָרט־אַרבעטער.

Executive Boards of trade-unions of Jewish workers in Warsaw.

פאַרוואַלטונגען פון פּראָפעסיאָנעלע פאַראייִנען פון יידישע אַרבעטער אין וואַרשע.

Bakers' union. פאַראיין פון בעקער.

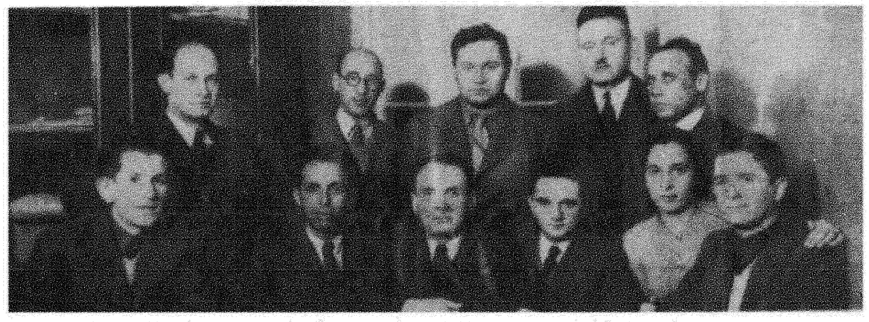

Leather workers' union. פאַראיין פון לעדער־ארבעטער.

Meat-cutters' union פאַראיין פון פליישער.

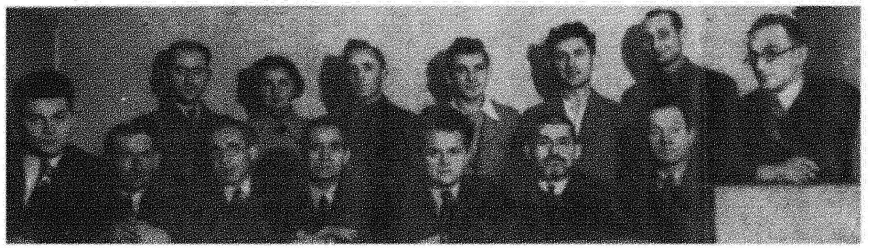

Metal workers' union. פאַראיין פון מעטאַל־אַרבעטער.

Leaders, writers and orators. פירער, שרייבער און רעדנער.

מאיר וואַסער (חיים)
Meyer Wasser (Chaim)

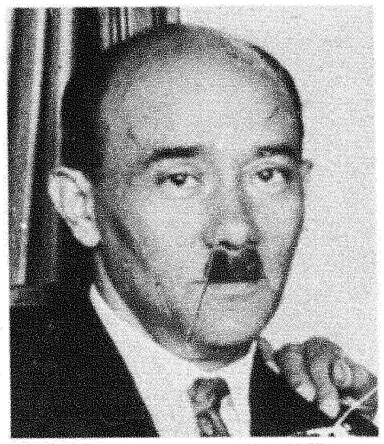

י. כמורנער (יוסף לעשטשינסקי)
J. Chmurner (Joseph Leshchinski)

פסח דעמביצער (קראָקע — ניו־יאָרק)
Pesach Dembitzer (Cracow-New York)

דר. באָריס יאָפע (קראָקע)
Dr. Boris Joffe (Cracow)

דר. שיע פענסטערבלוי (קראָקע)
Dr. Shieh Fensterbloi (Cracow)

דר. קאַראָל איינאייגלער (לעמבערג)
Dr. Karol Aineigler (Lwow)

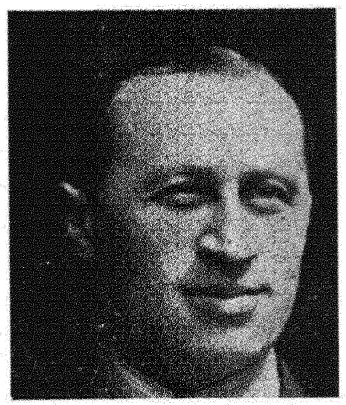

דוד באטיסט (טארנאָוו)
David Batist (Tarnow)

דר. יעקב בראָס (קראָקע)
Dr. Jacob Bros (Cracow)

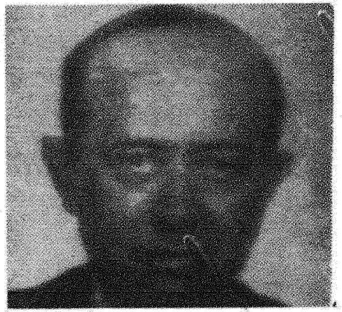

דר. הענריק שרייבער (קראָקע)
Dr. Henryk Schreiber (Cracow)

דר. זיגמונט גליקסמאַן (קראָקע־ביעליץ)
Dr. Sigmund Gilksman (Cracow-Bielitz)

Leaders of Bund in Galicia. Glicksman also Deputy in Silesian Sejm (Parliament) as a representative of German Socialists in Poland.

פירער פון בונד אין גאַליציע. גליקס־
מאַן אויך דעפּוטאַט אין שלעזישן סיים
(פּאַרלאַמענט), ווי אַ פאַרשטייער פון
דייטשע סאָציאַליסטן אין פּוילן.

Motel Fishko מאָטל פישקאָ.
אַ בלינדער בונדישער טוער אין פינסק.
פאַרשטייער פון די אַרבעטער אין דער
שוועבעלעך־פאַבריק.

Blind Bundist party worker in Pinsk. Delegate of workers in match factory.

Abraham Samuel Zutz אברהם שמואל זוץ
גאַרבער. פון די יינגסטע יאָרן טע־
טיק אין בונד. צוליב אַ קלאַפּ אין קאָפּ
מיט אַ ביקס אין טורמע געוואָרן בלינד.
ווייטער אַקטיוו אין באַוועגונג. בלינ־
דערהייט געפירט אַ ביבליאָטעק.

Tanner. Became blind when hit in the head with a rifle in prison. Remained active in Bund and while blind directed a library.

Sarah Schweber **שרה שוועבער**
בונדישע פאַרטיי־טוערין, סעקרעטאַרין
פון באַקלייד־ארבעטער־פאַראיין אין
פוילן.
Active Bundist party worker. Sec. of Garment Workers' Union in Poland.

יעקב ראובן בערלינער
Jacob Reuben Berliner
בונדישער טוער אין פיעטרקאָוו. אומ־
געקומען 1941 צוזאַמען מיט אַ גרופּע
פאַרטיי־טוער פון זיין שטאָט אין אויש־
וויץ.
Active Bundist worker in Piotrkow. Perished 1941 together with a group of party workers from his city in Auschwitz.

שלמה גדליה הילער
Shelomo Gedalia Hiller
פאַרטיי־טוער אין וולאָצלאַוועק.
Active party worker in Wloclawek.

Rose Eichner **ראָזע אייכנער**
פאַרטיי־טוערין אין לאָדזש. אומגע־
ברענגט צוזאַמען מיט די קינדער פון
מעדעם־סאַנאַטאָריע אין מיעדזעשין ביי
וואַרשע, זומער 1942.
Active party worker in Lodz. Perished together with the children of Medem Sanatorium in Miedzeshin, near Warsaw, summer, of 1912.

Mordecai Feigman **מרדכי פייגמאַן**
פירער פון באַקלייד־אַרבעטער. אומגע־
קומען זומער 1942 אין גאַז־קאַמערן פון
טרעבלינקע.
Leader of garment workers. Perished summer of 1942 in gas chambers of Treblinka.

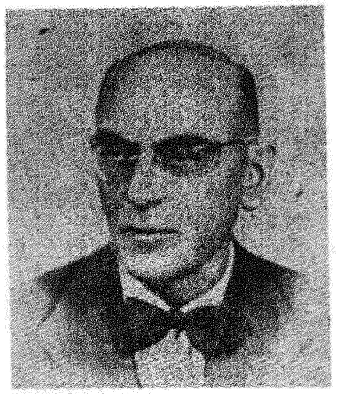

דר. שלמה הערשענהאָרן
Dr. Shelomo Hershenhorn
פאַרטיי־טוער אין לובלין.
Active party worker in Lublin.

פרעזידיום פון לאַנד־צוזאַמענפאָר פון בונדישע ראַטמענער אין די שטאָט־ראַטן
און יידישע קהילות. פון רעכטס: בעלאַ שאַפּיראָ (לובלין), נח, הענריק ערליך,
ד״ר. יצחק ראַפעס (ווילנע), ישראל ליכטענשטיין (לאָדזש).

Prêsidium of national conference of Bundist councillors in the city councils and Jewish communal organizations. From right: Bella Shapiro (Lublin), Noah, Henryk Erlich, Dr. Isaac Rafes (Wilno), Israel Lichtenstein (Lodz).

עפענונג פון לייען־זאַל א. נ. פון ביניש מיכאַלעוויטש אין פּלאָצק, 5 דעצעמבער
1930. פּרעזידיום פון פייערלעכער פאַרזאַמלונג.

Formal opening of reading-room named for Beynish Michalewitch in Plock, December 5, 1930. Presidium of gala assembly.

קאָמיטעט פון בונד אין מלאַווע, 1928.

Executive committee of Bund in Mlawa, 1928.

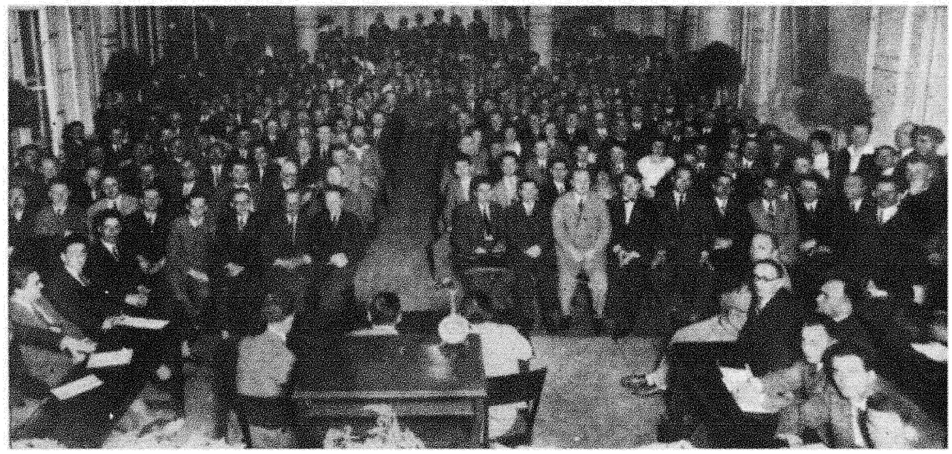

5th National Convention of Bund in Poland, held 1930 in Lodz.

5טער לאַנד־צוזאַמענפאָר פון בונד אין פוילן, פאָרגעקומען 1930 אין לאָדזש.

May Day demonstration of Polish and Jewish workers in Cracow. Speaker is Bund representative Dr. Henryk Schreiber.

1טע מאַי־דעמאָנסטראַציע פון פוילישע און יידישע אַרבעטער אין קראָקע. ס׳רעדט דער בונדישער פאָרשטייער דר. הענריק שרייבער.

May Day 1933 in Warsaw. H. Erlich speaking at the close of demonstration in front of Party club at Przejazd St.

דעם 1טן מאַי 1933 אין וואַרשע. ה. ערליך רעדט ביים פאַנאַנדערלאָזן די דעמאָנסטראַציע פאַרן פּאַרטיי־לאָקאַל אויף פּשעיאַזד־גאַס.

Mass-meetings held outdoors.

מאַסן־פאַרזאַמלונגען אונטערן פרייען הימל.

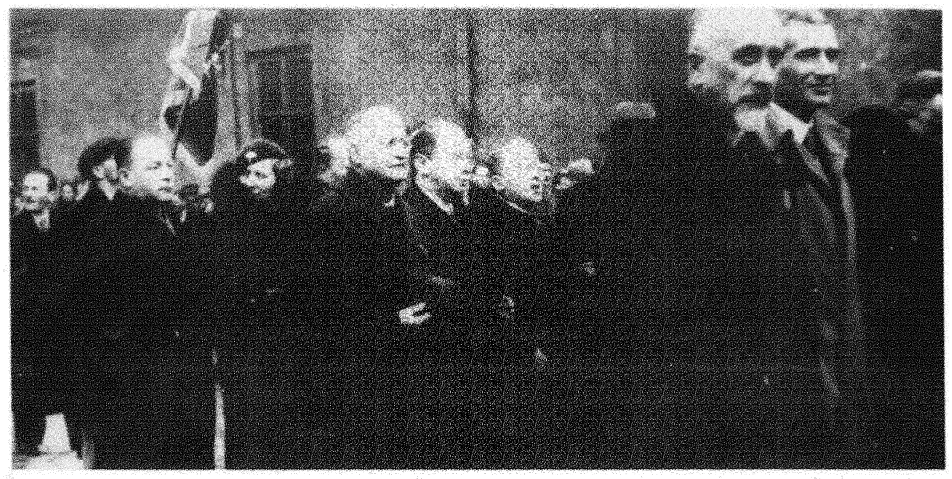

Bund leaders heading a street demonstration in Warsaw. 1st two—Henryk Erlich and Victor Alter, both of whom during World War II were murdered at Stalin's order in Soviet Russia.

פירער פון בונד בראש פון אַ גאַסן־דעמאָנס־טראַציע אין וואַרשע. די ערשטע צוויי — הענריק ערליך און וויקטאָר אַלטער, וואָס זיינען אין דער צווייטער וועלט־מלחמה דער־מאָרדעט געוואָרן לויט סטאַלינס באַפעל אין סאָוועט־רוסלאַנד.

Bundist election placards being posted on the walls of buildings.

בונדישע וואַל־פּלאַקאַטן ווערן געקלעפּט אויף די ווענט פון די הייזער.

יחיאל ישעיה טרונק
Jehiel Isaiah Trunk
נאָוועליסט און עסעאיסט.
Novelist and essayist.

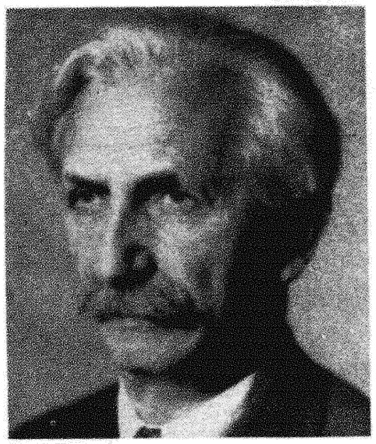

פּראָפעסאָר פסח ליבמאַן הערש
Prof. Pesach Libman--Hersh
מחבר פון וויסנשאַפטלעכע ווערק.
Author of scientific works.

אַלעקסאַנדער טאַיראָוו
Alexander Tairow
1905 מיטגליד אין בערדיטשעווער קאָ־
מיטעט פון בונד. שפּעטער גרינדער
און פיל־יאָריקער רעזשיסער פון מאָסק־
ווער קאַמער־טעאַטער.
1905 member Berditchew Committee of Bund. Later on founder and for many years director of Moscow Chamber Theatre.

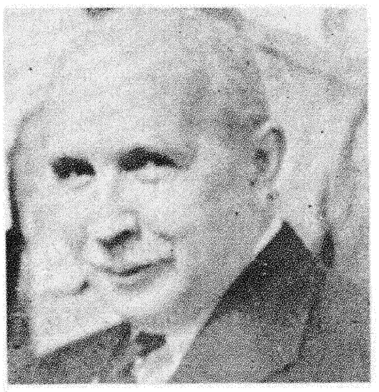

גריגאָרי אַראָנסאָן
Gregory Aronson
אַקטיווער טוער אין בונד
Active worker in Bund and Russian Social Democratic Labor Party.

יהושע פּערלע
Joshua Perle
נאָוועליסט.
Novelist.

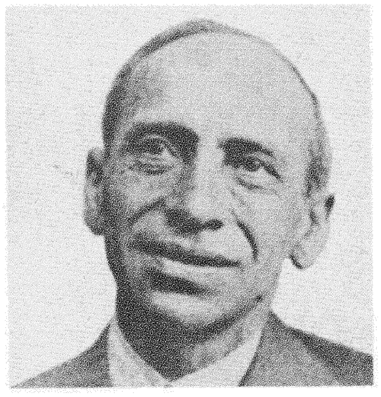

מרדכי געבירטיג
Mordecai Gebirtig
פּאָפּולערער פאָלקס־דיכטער.
Popular Yiddish folk-poet and song composer.

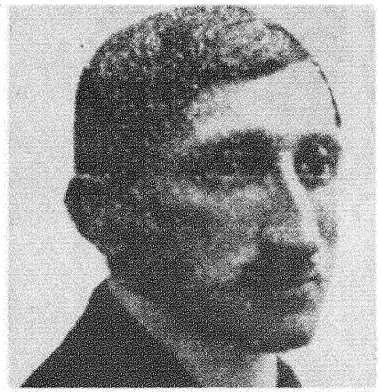

שמואל לעהמאַן
Shmuel Lehman
פאָלקלאָר־זאַמלער.
Collector and editor of folk-lore material.

בונם וואַרשאַווסקי
Bunem Warshawski
פראָפעסיאָנעלער טוער.
Labor leader, sec. of Printers' Union.

אינזש. יוליאַן ליבערמאַן
Julian Liberman
1905 אין אָנפירונג פון רויטער מיליץ אין ריגע, שפעטער סעקרעטאַר פון בונד אין בערלין.
Engineer. 1905 was one of leaders of Red Militia in Riga, later on was sec. of Bund in Berlin.

לעאָ פינקעלשטיין
Leo Finkelstein
לעקטאָר, שרייבער.
Lecturer, writer.

לעאָן מיכעלסאָן
Leon Michelson
קאָאָפעראַטיווער טוער.
Active worker in cooperatives.

מאַקסים שטערן
Maxim Stern
פאַרטיי־טוער אין רוסלאַנד, שפעטער אין מערב־אייראָפע, לסוף אין בראַזיל.
Active party worker in Russia, finally in Brazil.

קאָאָפּעראַטיווער ווערקשטאַט פון וואַלקער־
אַרבעטער אין ווארשע.

Cooperative workshop of tannery workers in Warsaw.

אין אַ וואַרשעווער שניידער־ווערקשטאַט.

In a Warsaw tailoring workshop.

During latter half of Nineteen Thirties Bund in Poland organized several half-day protest strikes by the Jewish population as answer to anti-Semitic policies and attacks by hooligans. Snapshots of such a strike in Wilno. All Jewish shops and stores are closed. Below, a policeman leading a young Bundist, arrested in connection with strike.

אין צווייטער העלפט פון די דרייסיקער יאָרן האָט דער בונד אין פּוילן אָרגאַניזירט עטלעכע האַלב־טאָגיקע פּראָטעסט־שטרייקן פון דער יידישער באַפעלקערונג אַלס ענטפער אויף דער אַנטיסעמיטישער פּאָליטיק און כוליגאַנישע אָנפאַלן. בילדלעך פון אַזאַ שטרייק־טאָג אין ווילנע — אַלע יידישע ווערקשטאַטן און געשעפטן געשלאָסן. אונטן פירט אַ פּאָליציאַנט אַ יינגן בונדיסט, אַרעסטירט אין שייכות מיטן שטרייק.

Bundist newspapers in Polish and youth publications in Yiddish and Polish.

בונדישע צייטונגען אין דער פּויליש־שער שפּראַך און יוגנט־צייטונגען אין יידיש און פּויליש.

Bundist youth publications 1919-22. Names had to be changed because Government often suppressed publications.

די בונדישע יוגנט־פּרעסע 1919־1922. מ'האָט געמוזט ענדערן די נעמען, ווייל די מאַכט האָט אָפט אָפּגעשטעלט די צייטונגען.

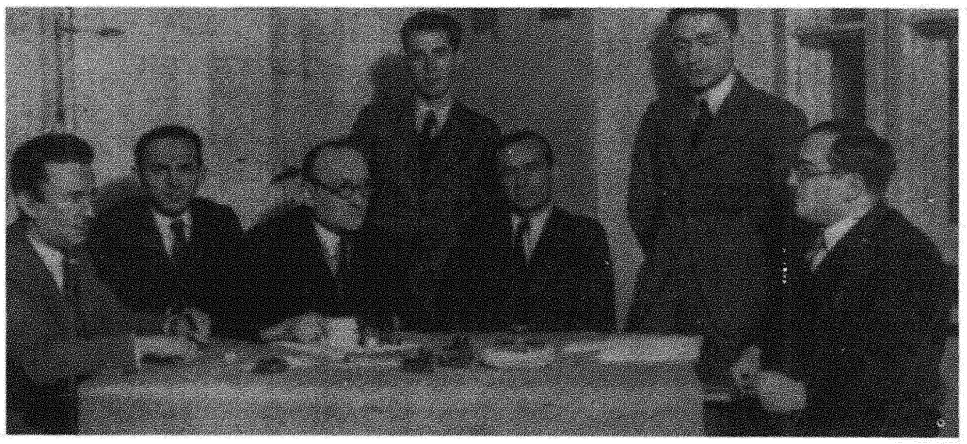

Editorial Staff and Management of the Bundist youth newspaper—*Yugent Weker.*

רעדאַקציע און אַדמיניסטראַציע פון בונדישער צייטונג פאַר יוגנטלעכע — יוגנט־וועקער

Members of Jugent Bund Zukunft sell the *Yugent Weker* on the streets of Warsaw.

צוקונפטיסטן גייען אַרויס אויף אַ גאַסן־פאַר־קויף פון יוגנט־וועקער אין וואַרשע.

A. circle of the *Yugent Bund Zukunft* in Warsaw.

אַ קרייז פון יוגנט־בונד צוקונפט אין וואַרשע.

A meeting of Bundist youth. Speaker is Moshe Goldberg. He and his wife shot dead by Gestapo April 18, 1942 in Warsaw.

אַ פאַרזאַמלונג פון בונדישער יוגנט. דער רעדנער — משה גאָלדבערג. געשטאַפּאָ האָט אים און זיין פרוי דערשאָסן 18 אַפּריל 1942 אין .וואַרשע.

The militia of *Yugent Bund Zukunft* in Wolkowysk.

,די מיליץ פון יוגנט־בונד צוקונפט אין וואָלקאָוויסק.

A group of the Bundist youth militia in Warsaw.

אַ גרופּע פון דער בונדישער יוגנט־מיליץ אין וואַרשע.

אָרגאַניזאַציעס פון יוגנט־בונד צוקונפט אין
קאָלאָ (אויבן), זשעלעכאָוו (אונטן).

Branches of Yugent Bund Zukunft in
Kolo (above), Zelechow (below)

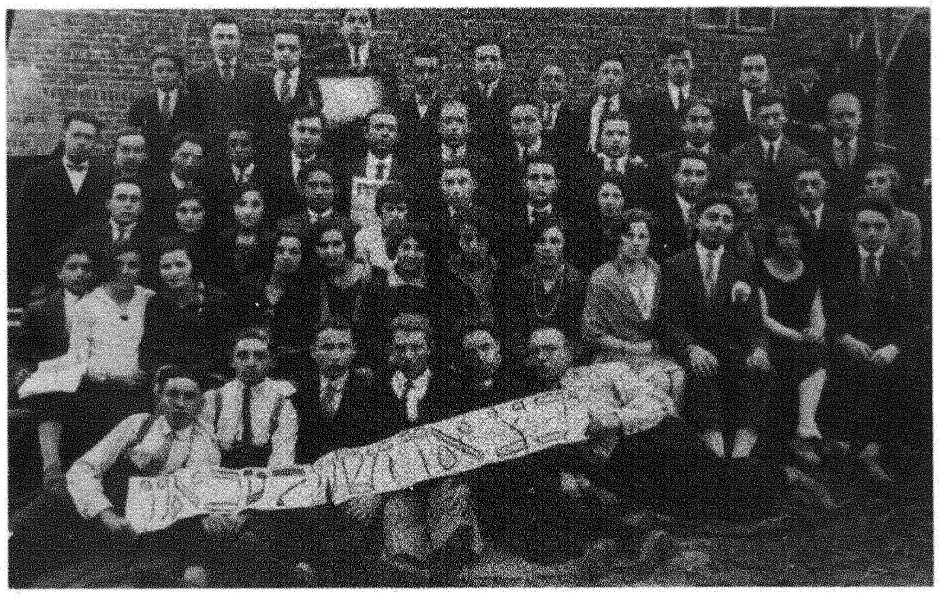

On June 10 and 11, 1932 there took place in Warsaw a national gathering of Bundist youth. Photos of this gathering.

דעם 10 און 11 יוני 1932 איז פֿאָרגעקומען אין וואַרשע אַ לאַנד־צוזאַמענפֿלי פֿון בונדישער יוגנט. בילדלעך פֿון דעם צוזאַמענפֿלי.

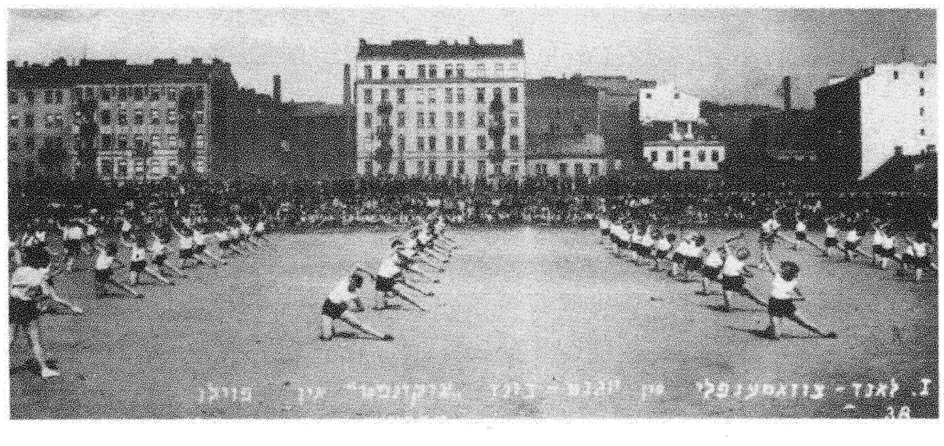

Snapshots of Bundist youth gathering. In the name of Polish Socialists and trade unions Zygmunt Zulawski (above) brings greetings.

בילדלעך פון בונדישן יוגנט־צוזאַמענפּלי. אין נאָמען פון די פּוילישע סאָציאַליסטן און פּראָפעסיאָנעלע פאַראײנען באַגריסט זיגמונט זשולאַווסקי (אויבן).

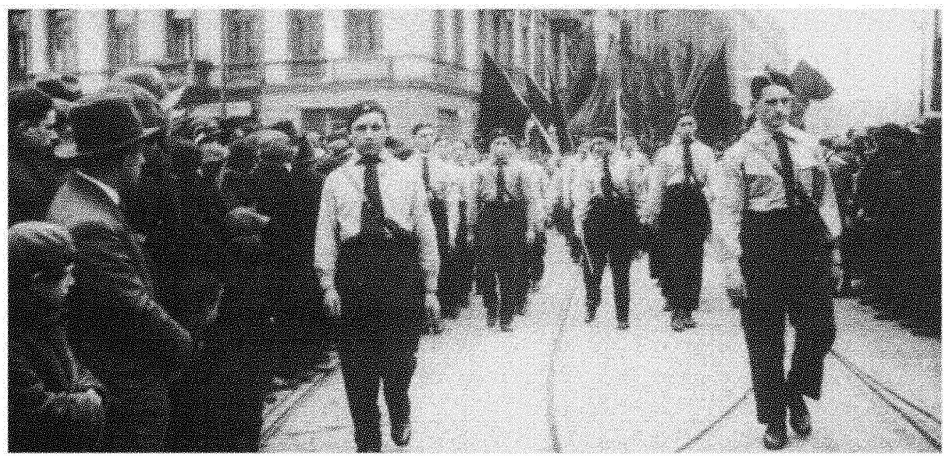

Bundist youth marching under Red Flags (Warsaw).

די בונדישע יוגנט מאַרשירט אונטער די רויטע פענער (וואַרשע).

Yugent Bund Zukunft was the Bundist youth organization in Poland. Had branches in more than 300 cities and towns. Delegates at 1st national convention, 1919.

יוגנט־בונד צוקונפט איז געווען די בונדישע יוגנט־אָרגאַניזאַציע אין פּוילן. געהאַט אָרגאַניזאַציעס אין איבער 300 שטעט און שטעטלעך. די דעלעגאַטן אויפן ערשטן לאַנד־צוזאַמענפאָר 1919.

Jewish and Polish Socialist youth from time to time would conduct joint activities and meetings. Presidium of such a joint meeting in Warsaw, held in Atheneum, theatre auditorium in headquarters of railroad workers.

די יידישע און פּוילישע סאָציאַליסטישע יוגנט האָבן פון צייט צו צייט דורכגעפירט געמיינזאַמע אַקציעס און פאַרזאַמלונגען. פּרעזידיום פון אַזאַ געמיינזאַמער פאַרזאַמלונג אין וואַרשע, אין אַטענעאום, טעאַטער־זאַל אין הויז פון באַן־אַרבעטער.

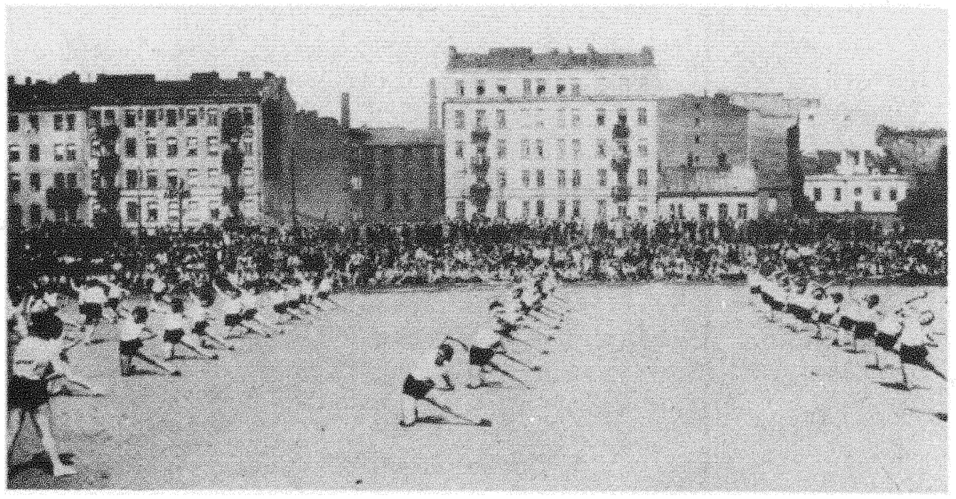

In the years between the World Wars Bund developed a widespread sport movement. Organization bearing the name of "Morgenstern" conducted various sport activities. Here shown are several Warsaw groups.

אין די יאָרן צווישן בײדע װעלט־מלחמות האָט דער בונד אױפֿגעבױט אַ גרױסע ספּאָרט־באַװעגונג. די אָרגאַניזאַציע, װאָס האָט געטראָגן דעם נאָמען מאָרגנשטערן, האָט זיך פֿאַרנומען מיט פֿאַרשידענע מינים ספּאָרט. דאָ זײַנען עטלעכע װאַרשעװער גרופּעס.

Skif, the childrens' organization of Bund. Presidium of 1st national convention.

סקיף — די קינדער־אָרגאַניזאַציע פון בונד.
פּרעזידיום פון 1טן לאַנד־צוזאַמענפאָר.

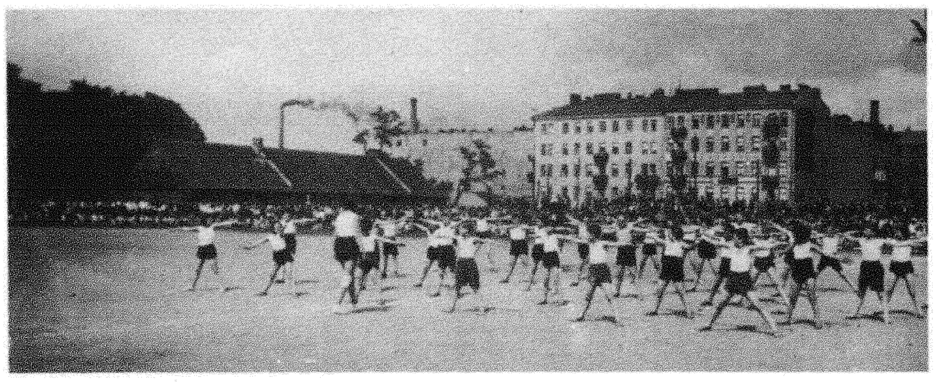

Members of *Skif*, engaged in athletic exhibits.

סקיפיסטן פירן אויס ספּאָרט־פאָרשטעלונגען.

סקיפיסטן אויף זייערע זומער־לאַגערן.

Members of *Skif* in their summer camps.

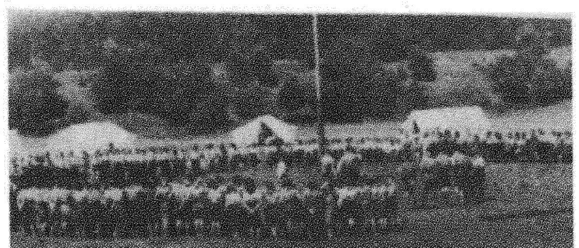

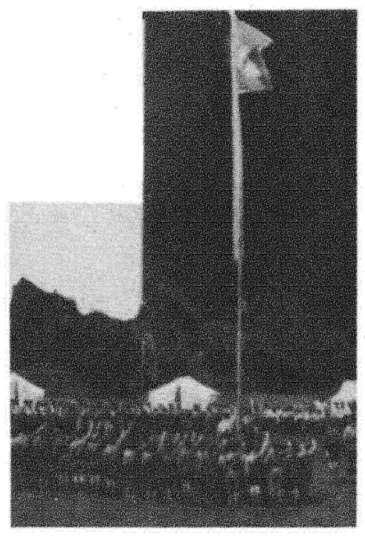

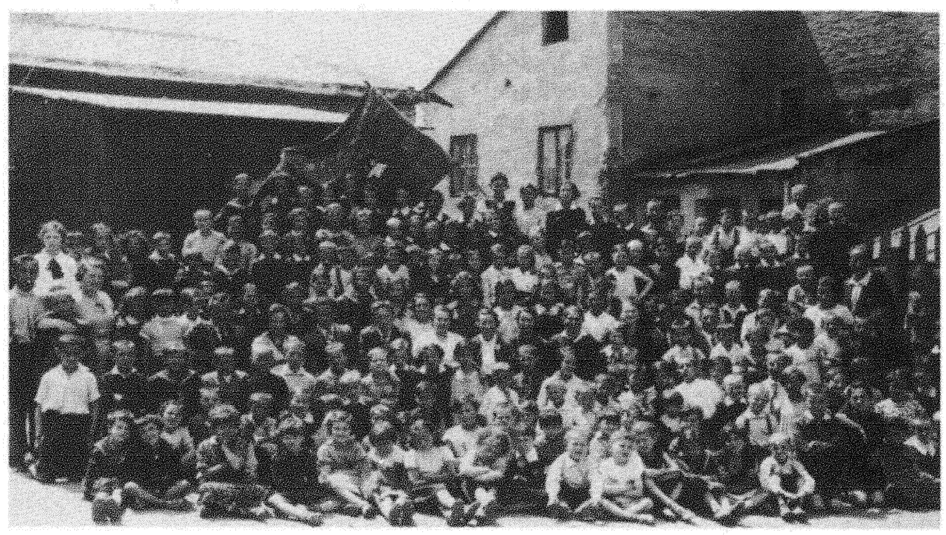

In the cities and towns of Poland Bund founded Yiddish secular schools. Shown here are children of 7-yr. elementary school named for I. L. Peretz in Lublin.

אין די שטעט און שטעטלעך פון פּוילן האָט דער בונד געבויט יידיש־וועלטלעכע שולן. אויפן בילד קינדער פון 7־קלאַסיקער פאָלקס־שול א. נ. פון י. ל. פּרץ אין לובלין.

Mandolin orchestra of the school named for Moishl Gloiberman in Pinsk. Active Bundist worker Gloiberman, together with 34 other Jews, shot dead by Polish soldiers April 5, 1919.

מאַנדאָלין־אָרקעסטער פון דער שול א. נ. פון משהל גלויבערמאַן אין פּינסק. בונדישער טוער גלויבערמאַן צוזאַמען מיט 34 אַנדערע יידן דערשאָסן דורך פּוילישן מיליטער 5 אַפּריל 1919.

A group of children of a Warsaw Yiddish secular elementary school, together with their teachers I. Glatstein, G. Saltzman, Ch. S. Kasdan, etc.

אַ גרופּע קינדער פון אַ וואַרשעווער יידיש־וועלטלעכער פּאָלקס־שול, אויך די לערער י. גלאַטשטיין, ג. זאַלצמאַן, ח. ש. קאַזדאַן א. אַ..

Children of Michalewitch School in Bialystok.

קינדער פון מיכאַלעוויטש־שול אין ביאַליסטאָק.

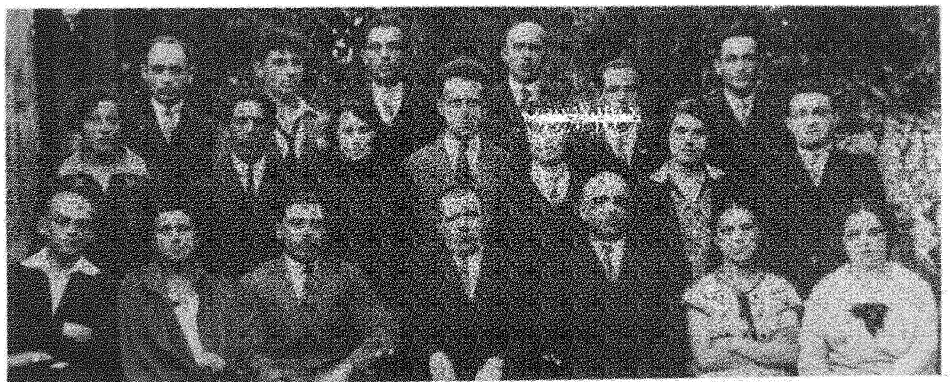

Teachers and active workers of the Yiddish secular elementary school in Krynki.

לערער און טוער פון דער יידיש־וועלטלעכער פּאָלקס־שול אין קרינקי.

Snapshots of Children's Sanatorium named for V. Medem in Miedzeshin. 1) Visit of a group of students taking a course in youth leadership. 2) Children resting on verandah and teacher Motel Gilinski (Batke) tells them a story. 3) A gala children's performance for guests; the teacher Yankel Trupyanski playing on a concertina.

בילדלעך פון קינדער־סאַנאַטאָריע א. נ. פון ו. מעדעם אין מיעדזעשין: 1) באַזוך פון אַ גרופּע שילער פון אַ קורס פאַר יוגנט־טוער. 2) קינדער רוען אויף דער וועראַנדע און לערער מאָטל גילינסקי (באַטקע) דערציילט אַ מעשהלע. 3) אַ יום־טובדיקע קינדער־פאָרשטעלונג פאַר געסט און דער לערער יאַנקל טרופּיאַנסקי שפּילט אויף אַ קאָנצער־טינע.

Leaders of Bund in Rumania (1929). Seated, from right: Leah Kisman, Laura Friedman, Dr. Jacob Pistiner, Henryk Erlich (Poland), Solomon Mendelson (Poland), Sarah Kasvan, H. Gilishensky. Middle row: Zinreich, Wolf Perlmutter, Marcus Kasvan, Simcha Rosenkrantz, Nathan Troper, Dr. Berl Friedman , Dr. Joseph Kisman, Engelberg. Upper row: Leon Eilgisser, Litman Shafer, Beaty Friedman, Hilda Friedman, Sabina Eilgisser, Isaac Wiesel, Shumer, Yudel Goldberg.

פירער פון בונד אין רומעניע (1929). פון רעכטס זיצן: לאה קיסמאַן, לאָורא פרידמאַן, דר. יעקב פיסטינער, הענריק ערליך, שלמה מענדעלסאָן (ביידע פון פוילן), שרה קאַסוואַן, ה. גילישענסקי. מיטלסטע ריי: זינרייך, וואָלף פערלמוטער, מאַרקוס קאַסוואַן, שמחה ראָזענקראַנץ, נתן טראָפּער, דר. בערל פרידמאַן, דר. יוסף קיסמאַן, ענגעלבערג. אויבערשטע ריי: לעאָן איילגיסער, ליטמאַן שאַפער, בעאַטי פרידמאַן, הילדע פרידמאַן, סאַבינאַ איילגיסער, אייזיק וויזעל, שומער, יודל גאָלדבערג.

Conference of Bund in Latvia, January 1934. Speaker is party chairman Yitzchak Rabinowitz (arrested by N.K.V.D. 1940, died on way to exile).

קאָנפערענץ פון בונד אין לעטלאַנד, יאַנואַר 1934. ס'רעדט דער פּאַרטיי־פאָרזיצער יצחק ראַבינאָוויטש (נ.ק.וו.ד. אים אַרעסטירט 1940, אומגעקומען אויפן פאַרשיקונג־וועג).

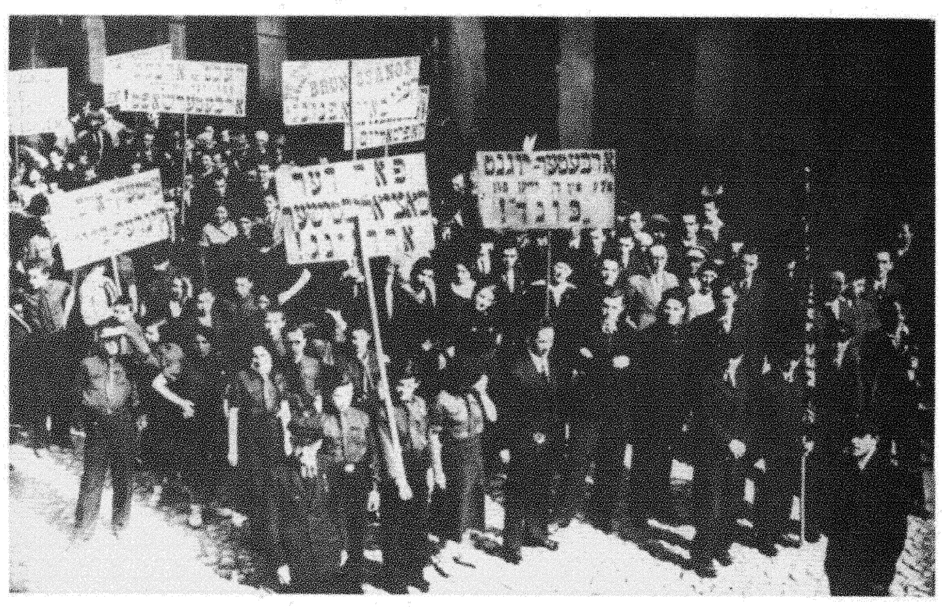

Part of a Bundist demonstration in Riga.

טייל פון אַ בונדישער דעמאָנסטראַציע אין ריגע.

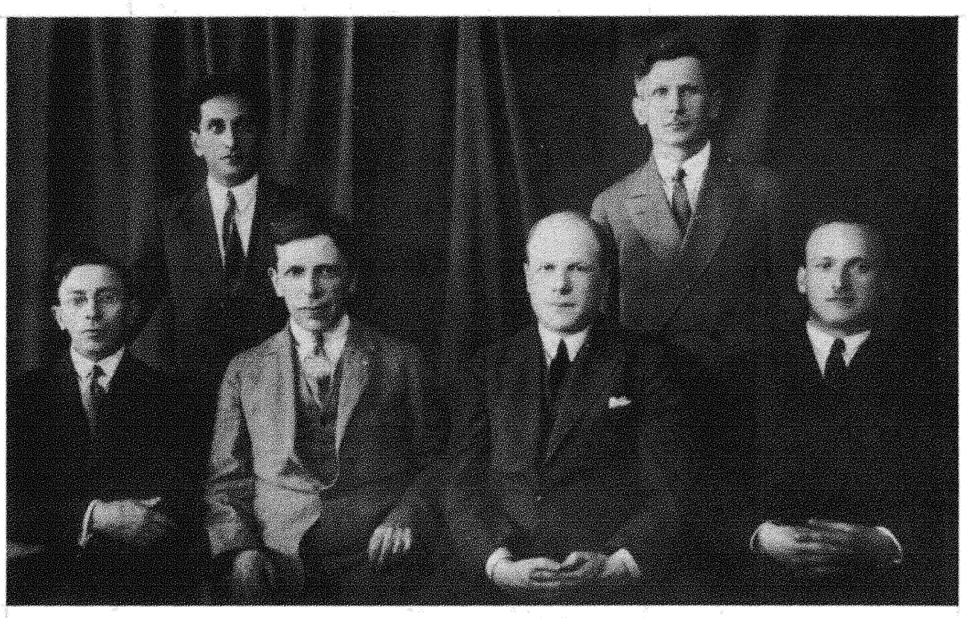

Bundist members of Dwinsk City Council (1924-27). Seated, from right: Sh. Srogowitch, Noah Meisel (also Deputy in Latvian Parliament: 1941 arrested by N.K.V.D., died about 1956 in a Soviet forced-labor camp in the arctic circle, Siberia), J. Pliner, M. Kremer. Standing: P. Meiksin (member Board of Estimate), I. Levin-Shatzkes.

בונדישע פראַקציע פון דווינסקער שטאָט־ראָט (1924 — 27). זיצן פון רעכטס: ש. סראָ־גאָוויטש, נח מייזעל (אויך דעפּוטאַט פון לעטלענדישן פּאַרלאַמענט; 1941 נ.ק.וו.ד. אים אַרעסטירט, געשטאָרבן אַרום 1956 אין אַ סאָוועטישן קאַטאָרגע־לאַגער אין פּאָלאַרן־קרייז פון סיביר), י. פּלינער, מ. קרעמער. שטייען: פּ. מייקסין (מיטגליד פון מאַגיסטראַט), י. לעווין־שאַצקעס.

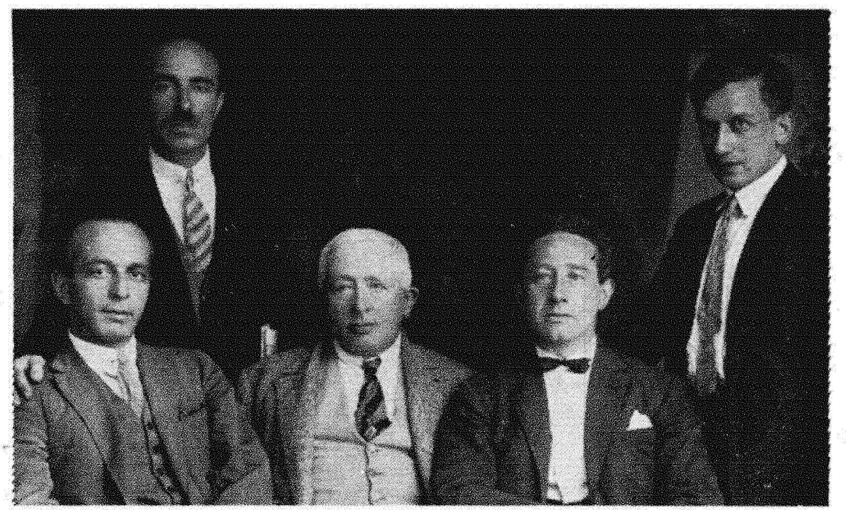

Bundists in Vienna. Seated, from right: Dr. Leon Feiner, Yitzchak Blind (veteran of Jewish Socialist movement in Galicia), Dr. Lippe Rosenman. Standing: Dr. Chaim Pizhitz (perished in a Soviet prison during World War II), Abraham Yitzchak Chaikin.

בונדיסטן אין ווין. זיצן פון רעכטס: דר. לעאָן פיינער, יצחק בלינד (וועטעראַן פון ייד. סאָצ. באַוועגונג אין גאַליציע), דר. ליפּע ראָזענמאַן. שטייען: דר. חיים פּיזשיץ (אומ־געקומען אין אַ סאָוועטישער תפיסה בעת צווייטער וועלט־מלחמה), אברהם יצחק כייקין.

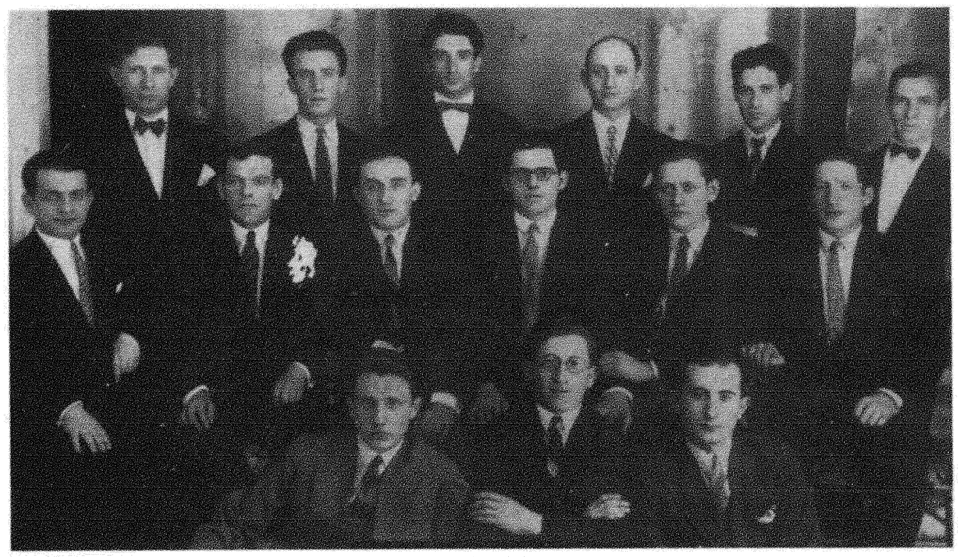

טוער פון דער בונדישער באַוועגונג אין
בוענאָס־איירעס, אַרגענטינע, 1928.

Active workers in Bundist movement
in Buenos Aires, Argentina, 1928.

טוער פון דער בונדישער באַוועגונג אין
מאָנטעווידעאָ, אורוגוויי, 1931.

Active workers in Bundist movement
in Montevideo, Uruguay, 1931.

Members of Bundist Club in New York prior to World War II.

מיטגלידער פון בונדישן קלוב אין ניו־יאָרק פאַר דער צווייטער וועלט־מלחמה.

A group of Bundist youth organization *Zukunft* in Warsaw. The lecturer Beniek Livshitz (2nd row, in center) fell on battlefield in Spanish Civil War.

אַ קרייז פון יוגנט־בונד צוקונפט אין וואַרשע. דער רעפערענט בעניעק ליווּשיץ (מיטלסטער פון 2טער ריי) געפאַלן אויפן פראָנט פון שפּאַנישן בירגער־קריג.

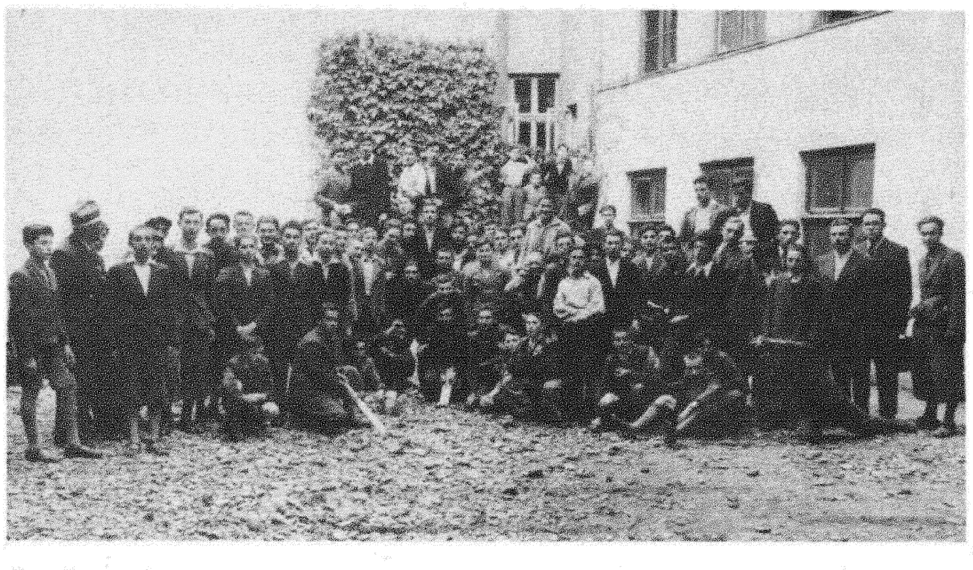

Evening School for labor youth of Bundist cultural organization *Morgenroit* in Czernowitz, Rumania, 1938.

אָוונט־שול פאַר אַרבעטער־יינגלעך פון דער בונדישער קולטור־אָרגאַניזאַציע מאָרגנרויט אין טשערנאָוויץ, רומעניע, 1938.

Bundist newspapers in Rumania, Latvia, France, Argentina, Uruguay prior to World War II.

בונדישע צייטונגען אין רומעניע, לעטלאַנד, פראַנקרייך, אַרגענטינע, אורוגווײ פאַר צווייטער וועלט־מלחמה.

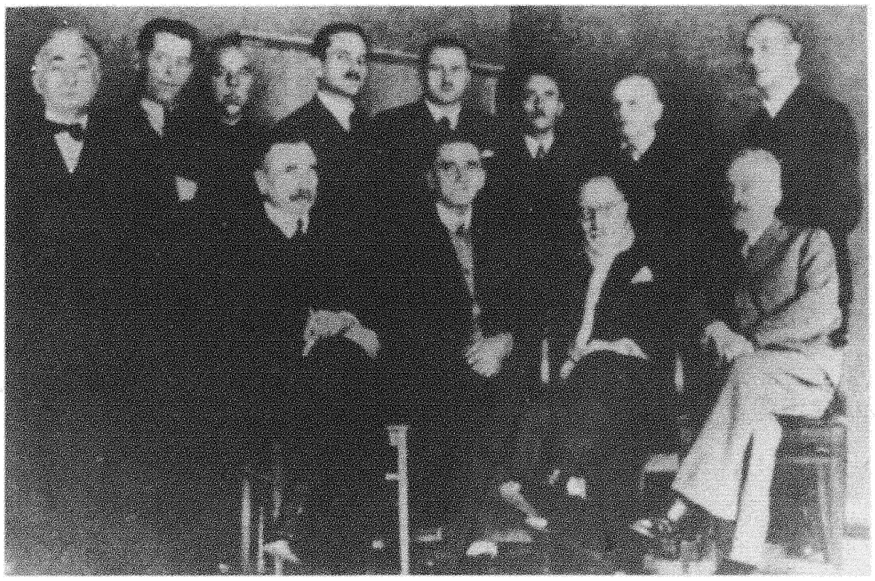

Nazi Germany invaded Poland and occupied Warsaw. The Hitlerian occupying power took 12 representatives of the population as hostages. 3rd from right, upper row, Bund representative Samuel Mordecai (Arthur) Zigelbaum. To left of him, Mayor Stefan Starzynski (shot dead soon afterwards). On extreme left, 2nd Jewish representative Abraham Gepner.

נאַצי־דייטשלאַנד איז באַפאַלן פוילן און וואַר־שע איז איינגענומען געוואָרן. די היטלערישע אָקופּאַציע־מאַכט האָט גענומען 12 פאָרשטייער פון דער באַפעלקערונג אַלס זאַקלאַדניקעס. דריטער פון רעכטס אויבן דער פאָרשטייער פון בונד שמואל מרדכי (אַרטור) זיגעלבוים. נאָך אים לינקס דער שטאָט־פּרעזידענט סטע־פאַן סטאַרזשינסקי (אינגיכן דערשאָסן גע־וואָרן). דער לעצטער לינקס — דער צווייטער יידישער פאָרשטייער אברהם געפּנער.

The Nazis confined Jews to Ghettoes. Bund immediately organized underground movement everywhere. A group of party workers in Lodz Ghetto.

די נאַציס האָבן די יידן איינגעשלאָסן אין געטאָס. דער בונד האָט באַלד אומעטום גע־שאַפן אונטערערדישע אָרגאַניזאַציעס. אַ גרופּע פּאַרטיי־טוער אין לאָדזשער געטאָ.

The war upheaval uprooted hundreds of thousands of persons and flung them into new cities and countries. Bundist refugees in Wilno: 1) a meeting of the Relief Committee; 2) Bund pioneer Vladimir Kosowski delivering a lecture to comrades; 3) aid through work—a tailoring workshop.

דער מלחמה־שטורם האָט הונדערטער טויזנטער מענטשן אַרויסגעריסן פון זייערע ערטער און פאַרוואָגלט אין אַנדערע שטעט און לענדער. בונדישע פּליטים אין ווילנע. 1) אַ זיצונג פון הילף־קאָמיטעט, 2) דער פּיאָנער פון בונד וולאַדימיר קאָסאָווסקי האַלט אַ רעפעראַט פאַר חברים, 3) הילף דורך אַרבעט — אַ שניידער־וואַרשטאַט.

אין וואַרשעווער געטאָ, וואו יעדער ייד האָט געמוזט טראָגן אַן אָרעם־באַנד. יינגע טוער פון בונדישן אונטערערד. פון רעכטס: אברהם פיינער (געפאַלן אין ערשטן באַוואָפנטן ווידערשטאַנד 19 יאַנואַר 1943), משה קויפמאַן (אומ־געקומען בעתן געטאָ־אויפשטאַנד אַפּריל 1943), מרים שיפמאַן (אַ פאַרוואונ־דעטע, זיך געסמט בעתן אונטערדריקן דעם געטאָ־אויפשטאַנד).

In Warsaw Ghetto, where every Jew was required to wear an arm-band. Active young party workers in Bundist underground: From right: Abraham Feiner (killed during 1st armed uprising, Jan. 19, 1943); Moshe Kaufman (killed during Ghetto uprising, April, 1943); Miriam Shifman (after being wounded, took poison at end of Ghetto uprising).

Henech Russ העניך רוס

(דערשאָסן 1944 צוזאַמען מיט 2 בונדישע חברטעס נאָכן אַנטלויפן פון שקלאַפן־ און טויטן־לאַגער אין סקאַר־זשיסקאָ).

(Shot dead in 1944 together with 2 Bundist women comrades after fleeing slave- and death-camp in Skarzhisko).

יאַנקל מענדעלסאָן

Yankel Mendelsohn

(אומגעקומען זומער 1942 אין טרעבלינקע).

(Was killed druring summer of 1942 in Treblinka).

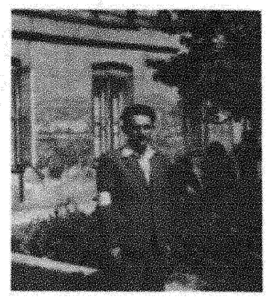

יאַנקל גרושקאָ

Jankel Grushka

(סעפּטעמבער 1942 אומגע־קומען אין די גאַז־אויוונס פון טרעבלינקע).

(September, 1942 was killed in gas chambers of Treblinka).

נאָכן אָקופּירן אַ טייל פּוילן אויפן סמך פון סטאַלין־היטלער־אָפּמאַך האָט די סאָוועטישע מאַכט אַרעסטירט די סאָציאַ־ליסטישע טוער אין די פאַרנומענע שטעט. מיר גיבן דאָ די בילדער פון בלויז אַ קליינעם טייל אַרעסטירטע און אומ־געבראַכטע בונדיסטן.

After occupying part of Poland, as per the Hitler-Stalin pact, the Soviet power arrested active Socialists in occupied cities. Here are photos of only a small portion of arrested and murdered Bundists.

יאַנקל זשעלעזניקאָוו

מיט פרוי און קינדער. אַלטער בונדישער טוער. דורכגעמאַכט 6 יאָר צאַרישע קאַטאָרגע. 1939 האָט אים נ. ק. וו. ד. אַרעסטירט אין ווילנע. אומגעקומען אין סאָוועטישער תפיסה. פרוי און טאָכטער 1943 אומגעקומען אין נאַצישע גאַז־אויוונס. זון (קינד אויפן בילד) געקעמפט ווי אַ פּאַרטיזאַן און טעטיק אין בונד, אין אויסטראַליע.

Yankel Zheleznikow with wife and children. Veteran Bund worker. Experienced 6 years of Czarist imprisonment at hard labor. 1939 N.K.V.D. arrested him in Wilno. Perished in Soviet prison. 1943 wife and daughter perihed in Nazi gas chambers. Son (child on photo) fought as a Partisan and is now active in Bund in Australia.

שאול גאָלדמאַן
Saul Goldman

טעטיק אין ביאַליסטאָק. מיט־גליד פון צענטראַל־קאָמיטעט פון בונד. אַרעסטירט דורך נ. ק. וו. ד. און אומגעקומען אין סאָוועטישער תפיסה.

Active in Bialystok, member Central Committee of Bund. Arrested by N.K.V.D. and perished in Soviet prison.

בנימין פלוימענבוים
Benjamin Floimenboim

לערער. בונדישער טוער און לאַווניק פון ביאַליסטאָקער מאַגיסטראַט. אַרעסטירט דורך נ. ק. וו. ד. און אומגעקומען אין אַ סאָוועטישער תפיסה.

Teacher. Active Bundist worker and member of Bialystock Board of Estimate. Arrested by N.K.V.D. and perished in Soviet prison.

דוד שניידער
David Shneider

בונדישער טוער אין בריסק. אַרעסטירט דורך נ. ק. וו. ד. און אומגעקומען אין אַ סאָ־וועטישער תפיסה. פרוי חוה, אָפּגעריסן פון אירע 2 קליינע קינדער, פיל יאָרן געשמאַכט אין סאָוועטישער תפיסה.

Active Bundist worker in Brest - Litowsk. Arrested by N.K.V.D. and perished in a Soviet prison. His wife, Eva, separated from her 2 small children, for many years languished in Soviet prison.

אהרן יידל שליאַקמאַן און בערל דאָלינקאָ
Berl Dolinko and Aaron Yudel Shliakman

טוער פון בונד אין פּינסק. אַרעסטירט דורך נ. ק. וו. ד. און אומגעקומען אין סאָווע־טישער תפיסה.

Active workers in Pinsk Bund. Arrested by N.K.V.D. and perished in Soviet prison.

Leib Shifres לייב שיפרעס

לערער. טוער פון בונד אין גראָדנע. אַרעסטירט דורך נ. ק. וו. ד. און אומגעקומען אין אַ סאָוועטישער תפיסה.

Teacher. Active worker in Grodno Bund. Arrested by N.K.V.D. and perished in a Soviet prison.

In New York 1941 arrived Bundist veteran and leader Noah (Yekuthiel Portney) desperately ill, and died in the same year. The funeral in Forward Hall. Honor guard of children of Bundist refugees. Pinchas Schwartz is speaking. To his right are standing Joseph Weinberg (for many years president of the Workmen's Circle) and Benjamin Tabatchinski. Seated, extreme right, Israel Feinberg, trade-union leader.

אין ווייטן ניו־יאָרק איז 1941 אָנגעקומען אַ שווער קראַנקער דער בונדישער וועטעראַן און פירער נח (יקותיאל פּאָרטנוי) און איז נאָך אין זעלבן יאָר געשטאָרבן. די לוויה אין פאָרווערטס־האָל. ערן־וואַך האַלטן קינדער פון פּליטים־בונדיסטן. ס'רעדט פּנחס שוואַרץ. רעכטס פון אים שטייען יוסף וויינבערג (פיל־יאָריקער פּרעזידענט פון אַרבעטער־רינג) און בנימין טאַבאַטשינסקי. רעכטס זיצט (דער ערשטער) דער טרייד־יוניאָן־פירער ישראל פיינבערג.

צעזייט און צעשפּרייט איבער דער וועלט.

Scattered across the world. Bundist soldiers in Polish army (1943 in Palestine).

בונדיסטן־זעלנער אין דער פּוילישער אַרמיי (1943 אין פּאַלעסטינע).

Bundists in Shanghai (under Japanese occupation, 1941)

בונדיסטן אין שאַנכײַ (אונטער יאַפּאַנישער אָקופּאַציע 1941).

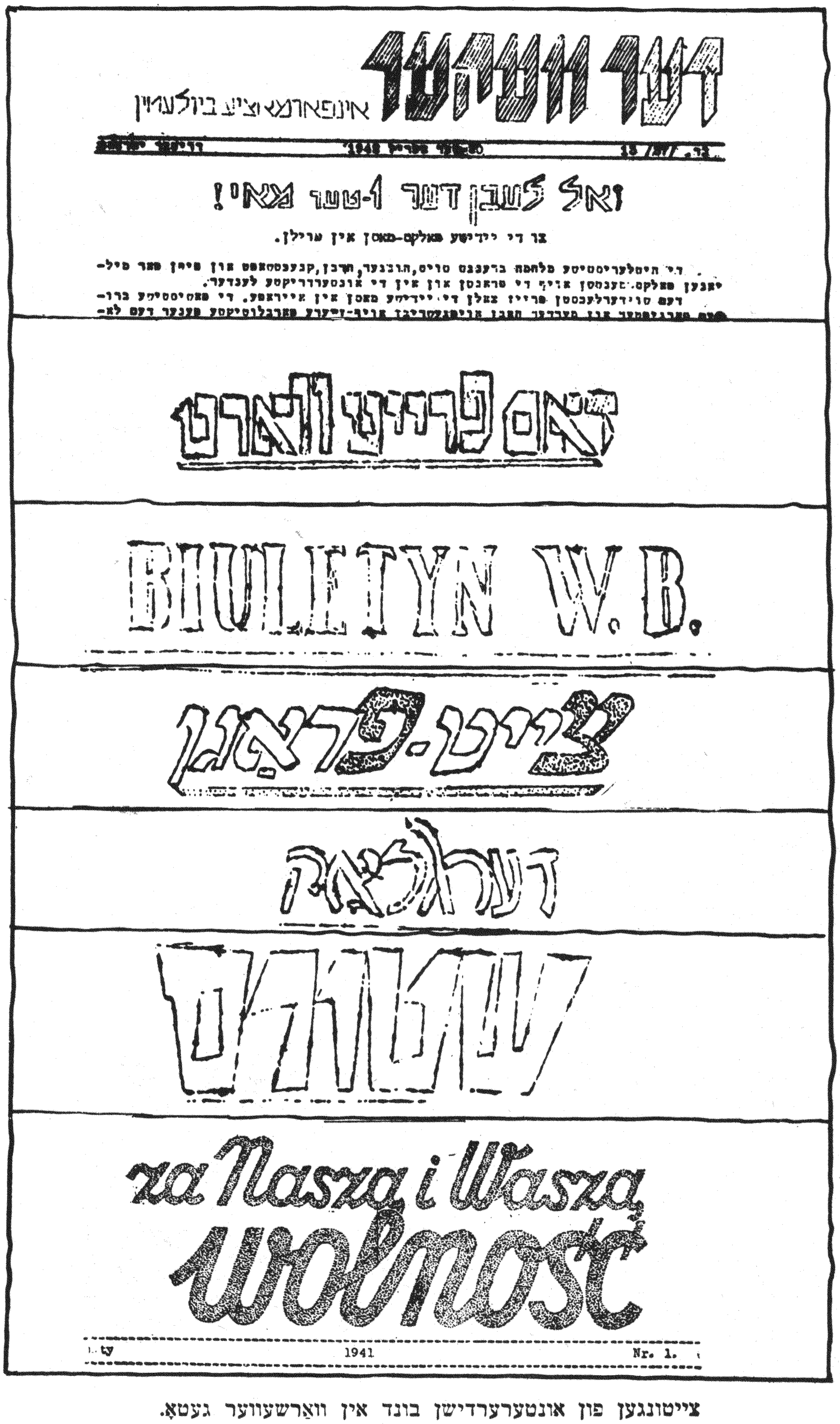

צייטונגען פון אונטערערדישן בונד אין װאַרשעװער געטאָ.
Newspapers of underground Bund in Warsaw Ghetto.

THE GHETTO speaks

No. 5 NOVEMBER 1st, 1942 New York, N. Y.

PRESS RELEASE

Table of Contents

"In Your Distress We Send You This Testimony of Our Solidarity and of Our Admiration For Your Courage."

Inside Germany (Authentic Letter From ...

אינפאָרמאַציע־ביולעטין פון „בונד"
אין אַמעריקע.

Information bulletin of Bund in the U. S. A. during World War II

צייטונגען פון אונטערערדישן יוגנט־בונד
צוקונפט אין וואַרשעווער געטאָ.

Newspapers of underground *Yugent Bund Zukunft* in Warsaw Ghetto.

פירער און פּאַרטיי־טוער פון דעם אונטערערדישן בונד איז פוילן.

Leaders and active party workers of underground Bund in Poland.

ישראל האָפמאַן

Israel Hoffman

אומגעקומען בעתן ווידערשטאַנד אין שקלאַפן־ און טויטן־לאַגער פון פּאַניאַ־טאָוו ביי לובלין, נאָוועמבער 1943.

Perished during uprising in slave- and death-camp of Poniatow, near Lublin, November, 1943.

דר. לעאָן פיינער

Dr. Leon Feiner

פּאַרטיי־טוער אין גאַליציע און אין אונ־טערערדישן בונד בעת צווייטער וועלט־מלחמה.

Active party leader in Galicia and in underground Bund during World War II.

לייבל קערש

Leibel Kersh

געפאַלן אין וואַרשעווער געטאָ־אויפ־שטאַנד מאַי 1943.

Fell in Warsaw Ghetto uprising, May, 1943.

אַבראַשע בלום

Abrashe Blum

דערשאָסן דורך דער געשטאַפּאָ זומער 1943 אין וואַרשע.

Shot dead by Gestapo during summer of 1943 in Warsaw.

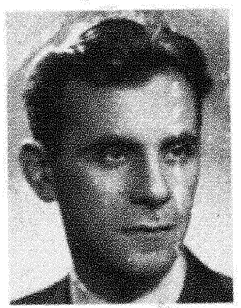

זלמן פרידריך

Zalman Friedrich

נאָכן וואַרשעווער געטאָ־אויפשטאַנד צו־זאַמען מיט אַ גרופּע בונדישע קעמפער דערשאָסן דורך דער געשטאַפּאָ מאַי 1943 אין פּלודי ביי וואַרשע.

After Warsaw Ghetto uprising was shot dead, together with a group of Bundist fighters, by Gestapo May 1943 in Pludy. near Warsaw.

דר. אַנאַ ברוידע־העלער

Dr. Anna Broide-Heller

דירעקטאָרין פון יידישן קינדער־שפּי־טאָל אין וואַרשע. אומגעקומען אויף די חורבות פון לעצטן יידישן שפּיטאָל בעתן וואַרשעווער געטאָ־אויפשטאַנד.

Director of Jewish Children's Hospital in Warsaw. Perished on ruins of last Jewish hospital during Warsaw Ghetto uprising.

פירער און טוער פון אונטערערדישן בונד

Leaders and active workers of underground Bund.

סאָניע טשעמעלינסקי־נאָוואָגרודסקי

Sonia Tchemelinski-Nowogrudski

אומגעקומען אין די גאַז־קאַמערן פון טרעבלינקע, 10 סעפּטעמבער 1942

Perished in gas chambers of Treblinka, September 10, 1942

לוזער קלאָג

Luzer Klog

פירער פון די יידישע דרוקער־אַרבע־טער. אומגעקומען בעתן וואַרשעווער געטאָ־אויפשטאַנד מאַי 1943.

Leader of Jewish printing workers. Perished during Warsaw Ghetto uprising May 1943.

גינא קלעפּפיש

Gina Klepfish

געווען טעטיק ביים אַרויסראַטעווען יידישע געזעלשאַפטלעכע טוער פון די וואַגאָנעס, וואָס האָבן געפירט צום אומברענגען אין טרעבלינקע.

Was active in work of snatching Jewish leaders out of railroad cars which were taking them to death in Treblinka.

מאוריצי פּאַפּיער

Maurycy Papier

פּאַרטיי־טוער אין גאַליציע און אין אונטערערדישן בונד בעת צווייטער וועלט־מלחמה.

Active party worker in Calicia and in underground Bund during World War II.

גאָלדע יאַקובאָוויטש

אין לאָדזשער קאָמיטעט פון אונטערערדישן בונד. אומגע־קומען 1944.

Golde Yakubowitz

Member Lodz committee of underground Bund. Perished 1944 in Aushwitz death-camp.

בנימין וויראָווסקי

לערער. פּאַרטיי־טוער אין לאָדזש. אומגעקומען בעתן געטאָ־אויפשטאַנד אין וואַרשע.

Benjamin Wirowski

Teacher. Active party worker in Lodz. Perished during Ghetto uprising in Warsaw.

רחמיאל פּערגאַמענט

פּאָרזיצער פון בונדישן קאָ־מיטעט און טעקסטיל־פּאַראיין פון יידישע אַרבעטער אין לאָדזש.

Rachmiel Pergament

Chairman of Bund committee and Jewish Local of Textile Workers' Union in Lodz.

אברהם שמואל (בערעק) שניידמיל
Abraham Samuel (Berek) Shneidmil

מיכאל קלעפפיש
Michal Klepfish

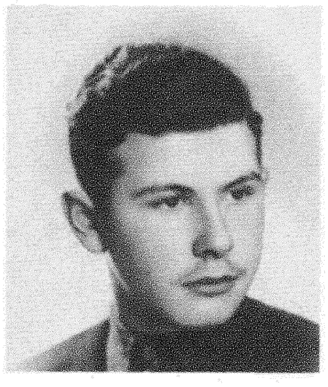

David Hochberg דוד האָכבערג

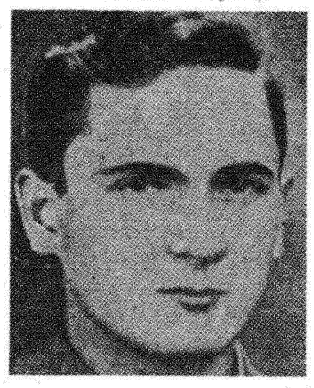

Leib Grusaltz לייב גרוזאַלץ

אָרגאַניזאַטאָרן און פירער פון וואַרשעווער געטאָ־אויפשטאַנד
אַפריל־מאי 1943. געפאַלן אין די קאַמפן.

Organizers and leaders of Warsaw Ghetto uprising, April-May, 1943. Fell in the battles.

זיגמונט איגלא
Zygmunt Igla

נאָכן צוריקקומען פוןווישקאָווער וועלדער געפאַלן בעת אַ שיסעריי מיט דייטשער זשאַנדאַרמעריע 1944 אויף פּרוזשנע 6 אין וואַרשע.

Upon return from . Wyszkow forests fell during exchange of shots with German gendarmerie 1944 on 6 Prozna St. in Warsaw

גבריאל פרישדאָרף
Gabriel Frishdorf

געפאַלן בעת אַ שיסעריי מיט דייטשע זעלנער 15 יוני 1944 אין ווישקאָווער וועלדער.

Fell during exchange of shot with German soldiers June 15, 1944 in Wyszkow forests.

קעמפער פון וואַרשעווער געטאָ־אויפשטאַנד, שפּעטער פּאַרטיזאַנער אין די וועלדער.

Fighters in Warsaw Ghetto uprising, later on Partisans fighting in forests.

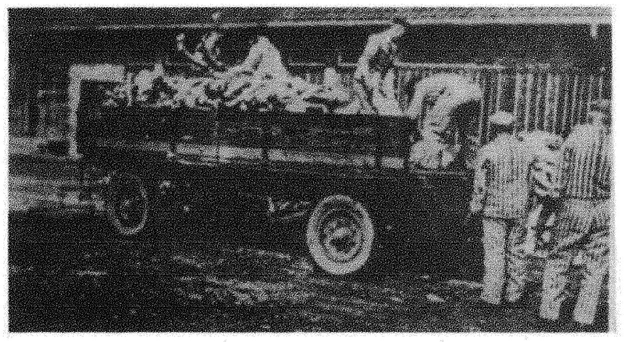

The inhuman German Nazis murdered six million Jews. Scene near gas chambers in a crematorium.

די אוממענטשלעכע דייטשע נאַציס האָבן אויס־
געמאָרדעט זעקס מיליאָן יידן. ביי גאַז־אויוונס
אין אַ קרעמאַטאָריע.

שמעון מאַלינאָווסקי

Shimon Malinowski

טעטיק אין לאָדזש און אין
אונטערערדישן בונד אין
וואַרשע. אומגעקומען בעתן
ווידערשטאַנד 3 נאָוועמבער
1943 אין שקלאַפן־ און טויטן־
לאַגער אין טראַווניק ביי
לובלין.

Active in Lodz. Member underground Bund in Warsaw. Fell during uprising November 3, 1943 in slave- and death-camp in Trawniki, near Lublin.

וויקטאָר און בראָנקע איווינסקי

זיך אויסגעצייכנט אין פּאַרטי־
זאַנער־קאַמפּן. סאָוועטישע נ.
ק. וו. ד. זיי דאָך דערשאָסן אין
די וועלדער פון פּאָלעשע.

Victor and Bronke Iwinski. Heroes of the Partisan struggle. Soviet N.K.V.D. shot them in the Polesia forests.

דוד פּערלמאַן

David Perlman

פירער פון אַ פּאַרטיזאַנער־
גרופּע אין זאַבירשאָווער וועל־
דער. געפאַלן אין אַ קאַמף מיט
דייטש מיליטער ביי וואַרשע.

Leader of a Partisan group in forests of Zabirszow. Fell in battle with German soldiers near Warsaw.

A group of Partisans (fighters in Warsaw Ghetto uprising) in the Wyszkow Forests, 1944. From right: Janek Bilak, Gabriel Frishdorf, Hannah Krishtal-Frishdorf, a doctor, Jacob Tselemenski, Penina, Jacob Puttermilch, "Matchek"—the 1st three and Tselemenski, Bundists. Frishdorf fell in a clash with German soldiers in forest; Bilak was shot by Gestapo during Polish uprising in Warsaw.

אַ גרופּע פּאַרטיזאַנער (קעמפער פון וואַרשע־
ווער געטאָ־אויפשטאַנד) אין דיווישקאָווער
וועלדער 1944. פון רעכטס: יאַנעק בילאַק,
גבריאל פרישדאָרף, חנה קרישטאַל־פריש־
דאָרף, אַ דאָקטאָר, יעקב צעלעמענסקי, פנינה,
יעקב פוטערמילך, „מאטשעק”. די ערשטע
דריי און צעלעמענסקי — בונדיסטן. פריש־
דאָרף געפאַלן אין אַ צוזאַמענשטויס מיט
דייטש מיליטער אין וואַלד, בילאַק דערשאָסן
דורך געשטאַפּאָ בעתן פוילישן אויפשטאַנד
אין וואַרשע.

שאַרל שולץ

Charles Shultz

אַקטיוו אין בונדישער יוגנט־אָרגאַניזאַציע אין פראַנקרייך. געפאַלן אַלס פירער פון אַ גרופּע מאַקיס אין קאַמף מיט דייטש מיליטער 26 אויגוסט 1944 אין ווילערבאַן, פאָרשטאָט פון ליאָן.

Active in Bundist youth organization in France. Fell as leader of a group of "Maquis" in battle with German soldiers August 26, 1944 in Villeurbanne, suburb of Lyon.

הערמאַן און עווא קירשבוים

Herman and Eva Kirshboim

פאַרטיי־טוער אין קוטנע. הערמאַן געפאַלן אין קאַמף מיט דייטש מיליטער בעתן פוילישן וואַרשעווער אויפשטאַנד 1944. זיין פרוי געשטאָרבן ביים אַראָפּלאָזן דעם מאַן אין אַ צווייטן קבר באַלד נאָכן פאַרטרייבן די דייטשן.

Active party workers in Kutno. Herman fell in battle with German military during Polish Warsaw uprising, 1944. His wife died while lowering husband's body in another grave immediately after Germans were driven off.

יאַנקל גאָלדמאַן

Yankel Goldman

שוסטער. אַקטיוו אין יוגנט־בונד צוקונפט. אין אָנפירונג פון ווידערשטאַנד אין ביאַליסטאָקער געטאָ. געפאַלן אין אויפשטאַנד, אויגוסט 1943.

Shoemaker. Active in *Yugent-Bund Zukunft*. Leader of resistance in Bialystok Ghetto. Fell in uprising August, 1943.

זיגמונט און אַני קוראָפּאַטווא

Zygmunt and Ani Kuropatwa

אַקטיוו אין בונד פון בעלגיע. זעצער. געזעצט אונטערערדישע סאָציאַליסטישע צייטונג לע פּעפּל. ער און פרוי דערשאָסן דורך געשטאַפּאָ. טאָכטער מאַיאַ געבליבן לעבן.

Active in Belgian Bund. Typesetter. Set up underground Socialist paper "Le Peuple". He and wife shot dead by Gestapo. Daughter Maia survived.

לייב איגלעוויטש

Leib Iglewitch

טעטיק אין בונדישער יוגנט־באַוועגונג פון וואַרשע. אין 2טער וועלט־מלחמה געקומען פון בוענאָס איירעס צו קעמפן אין פוילישער אַרמיי. געפאַלן אין שלאַכט בעת דער אַליאירטער אינוואַזיע אין צפון־פראַנקרייך.

Active in Bundist youth movement in Warsaw. During World War II came from Buenos Aires to fight in Polish army. Fell in battle during Allied invasion of northern France.

אסתר רבקה (איקע) טאַץ־ריכטער

Esther Rivka (Ika) Tatz-Richter

פאַרטיי־טוערין אין בונד פון פאַריז. אומגעקומען 5 אָקטאָבער 1942 אין פעסטונג ראָמענוויל.

Active party worker in Paris Bund. Perished October 5, 1942 in Fortress of Romainville.

Asie Big אַסיע ביג

Abraham Chwoinik אברהם כוואָיניק

כוואָיניק — אַ פירער פון אונטערערדישן בונד אין ווילנע, אין שטאַב פון פאַראייניקטער פּאַר־
טיזאַנער־אָרגאַניזאַציע. ביג — אַקטיווע טוערין אין דער יוגנט־אָרגאַניזאַציע, פּאַרטיי און
פּאַרטיזאַנער־אָרגאַניזאַציע. אַרעסטירט בעת אַ שיסעריי מיט אַ דייטשן פּאַטרול. זיי זיינען
אויפגעהאַנגען געוואָרן 24 סעפּטעמבער 1943 פאַר די אויגן פון ווילנער יידן.

Chwoinik — a leader of underground Bund in Wilno, on staff of United Partisans' Organization. Big — active woman worker in youth organization, party and Partisans' organization. Arrested during exchange of shots with German patrol. Both were hanged September 24, 1943.

מרים ראָטקאָפּ־גוטגעשטאַלט

אַ לערערין פון וואַרשע. איינע פון די חברטעס,
וואָס איז אומגעקומען צוזאַמען מיט פּאַטין.
איר מאַן הערש און זון גבריאל דערשאָסן
דורך די דייטשן 19 סעפּטעמבער 1944 אין
לאַגער קלאָגאַ, עסטלאַנד.

Miriam Rotkop-Gutgeshtalt

Teacher in Warsaw. One of the women comrades who perished together with Patti. Her husband Hersh and son Gabriel were shot dead by Germans September 19, 1944, in Kloga camp, Esthonia.

Patti Kremer פּאַטי קרעמער

אומגעבראַכט סעפּטעמבער 1943, ווען די
דייטשע מאַכט האָט אַרויסגעפירט די לעצטע
יידן פון ווילנע. די 77־יאָריקע זקנה האָט
צוזאַמענגענומען אַ גרופּע בונדיסטקעס און
צו זיי געזאָגט: „מיר וועלן זיך אַרומנעמען
און זינגען די בונדישע שבועה, וועט דער
טויט נישט זיין אזוי שרעקלעך“.

Murdered September 1943 when German occupying power led last Jews out of Wilno. The 77-year-old woman gathered a group of women Bundists around her and said to them: "We will join hands and together sing the Bundist 'Oath' ('Shevueh') then death won't be so terrible."

Kalman Wapner קלמן וואַפּנער

אַ פירער פון דער בונדישער קינדער־אָרגאַ־
ניזאַציע סקיף אין פּוילן. נ.ק.וו.ד. 1940 אים
געקומען אַרעסטירן אין ווילנע, גענומען פאָ־
טער אַנשטאָט אים. צוזאַמען מיט פרוי אַוועק
קיין לעטלאַנד און אומגעקומען.

A leader of Bundist children's organization SKIF in Poland. 1940 N.K.V.D., coming to arrest him in Wilno, arrested father instead. Left with wife for Latvia and perished.

גרשון פלודערמאַכער

פון די ערשטע בונדיסטן. לערער. פּיאָנער
פון יידיש־וועלטלעכע שולן אין רוסלאַנד.
געשטאָרבן אין ווילנער געטאָ בעת 2טער
וועלט־מלחמה.

Gershon Pludermacher

Among first Bundists. Teacher. Pioneer of Yiddish Secular Schools in Russia. Died in Wilno Ghetto during World War II.

שמואל מרדכי (אַרטור) זיגעלבוים

Samuel Mordecai (Arthur) Zigelbaum

פאָרשטייער פון בונד אין פוילישן גלות־פאַרלאַמענט. 12 מאַי 1943 זיך גענומען דאָס לעבן אין לאָנדאָן אַלס פּראָטעסט קעגן דער גלייכגילטיקייט פון דער וועלט צו דער טאָטאַלער פאַרניכטונג פון די יידן.

Bund representative in Polish Parliament-in-Exile. May 12, 1943 committed suicide in London in protest against the indifference of the world to the total annihilation of Jewry.

"איך קאָן ניט לעבן, ווען די רעשטלעך פון יידישן פאָלק אין פוילן־ ווערן אומגעבראַכט."

ש.מ. זיגעלבוים (ארטור)

Funeral of Comrade Zigelbaum. Camille Huysmans is speaking in behalf of international Socialist movement.

לוויה פון חבר זיגעלבוים. אין נאָמען פון דער אינטערנאַציאָנאַלער סאָציאַליסטישער באַוועגונג רעדט קאַמיל הויסמאַנס.

ADAM CIOLKOSZ, representative of Polish Socialist party laying wreath.

אַדאַם טשאָלקאָש, פאָרשטייער פון פוילישער סאָציאַליסטישער פאַרטיי, לייגט בלומען.

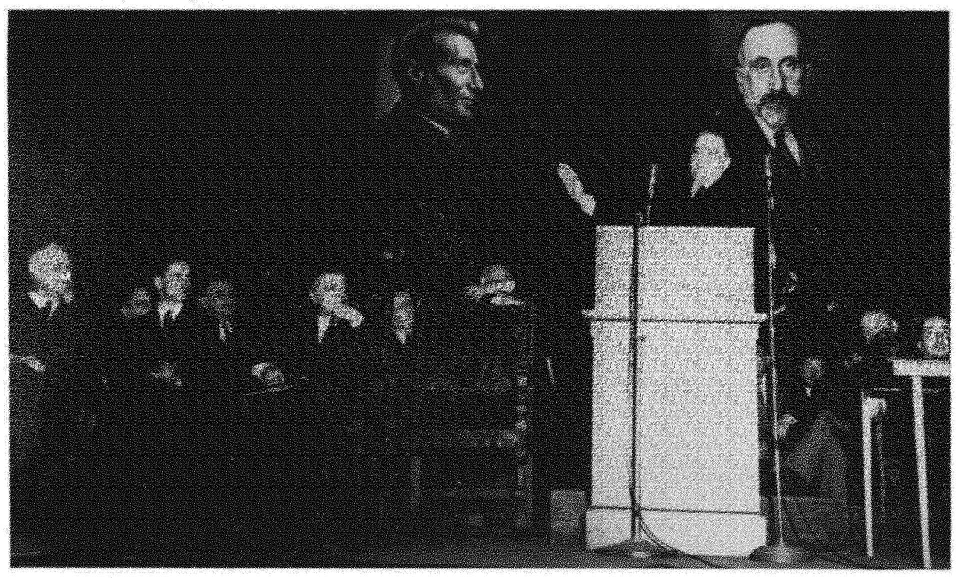

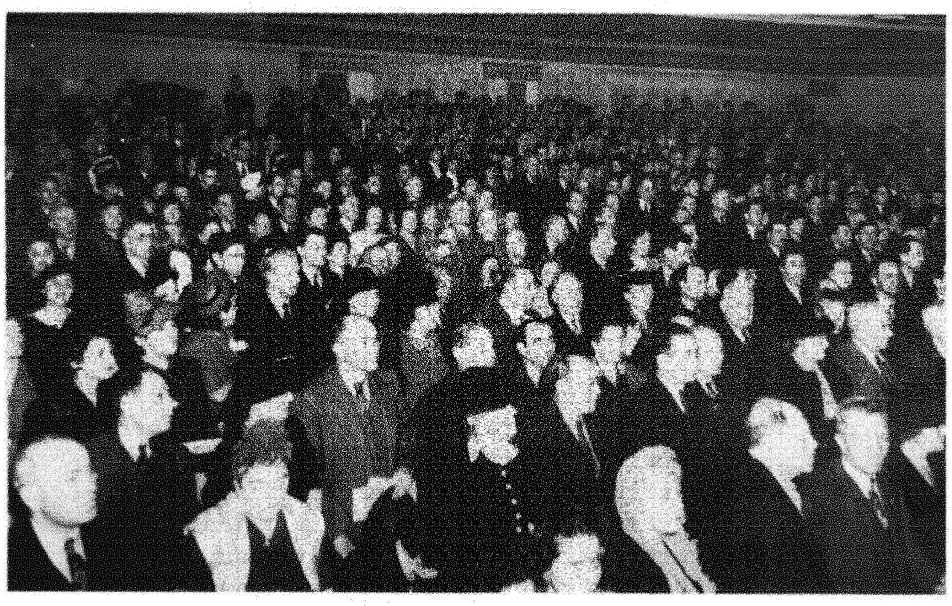

Protest meeting in Mecca Temple 1943 in New York against the murder of Bund leaders Erlich and Alter in Soviet Russia. New York's Mayor La Guardia is speaking to audience of thousands. In presidium are sitting, at left of dais: David Dubinsky (chairman), Israel Feinberg, James Carey (CIO representative), William Green (President of A. F. of L.). At right of dais, 1st, sits Adolph Held (President of Jewish Labor Committee). Below: part of the audience.

פראָטעסט־מיטינג אין מעקאַ־טעמפּל, 1943, אין ניו־יאָרק קעגן מאָרד, וואָס די סאָוועטישע מאַכט האָט אויסגעפירט איבער די בונדישע פירער ערליך און אַלטער. פאַר די טויזנטער פאַרזאַמלטע רעדט דער ניו־יאָרקער מעיאָר לאַ גוואַרדיאַ. אין פּרעזידיום זיצן לינקס פון דער טריבונע: דוד דובינסקי (פאָרזיצער), ישראל פיינבערג, דזשיימס קערי (פאָרשטייער פון סי. איי. אָ.), וויליאַם גרין (פּרעזידענט פון אַמעריקען פעדערײשאַן אָוו לייבאָר). רעכטס זון טריבונע (ערשטער) אַדאָלף העלד (פּרע־זידענט פון יידישן אַרבעטער־קאָמיטעט).

אונטן: אַ טייל פון די פאַרזאַמלטע.

בונדיסטן אין שטייער, עסטרייך, נאָך דער באפרייאונג.

Bundists in Steier, Austria, *after* the liberation.

בונדיסטן, קרבנות פון די דייטשע שקלאַפן־לאַגערן, נאָך דער באַפרייאונג אין לאַגער פעלדאַפינג, דייטשלאַנד.

Bundists, victims of German slave camps, after the liberation in Feldafing, Germany.

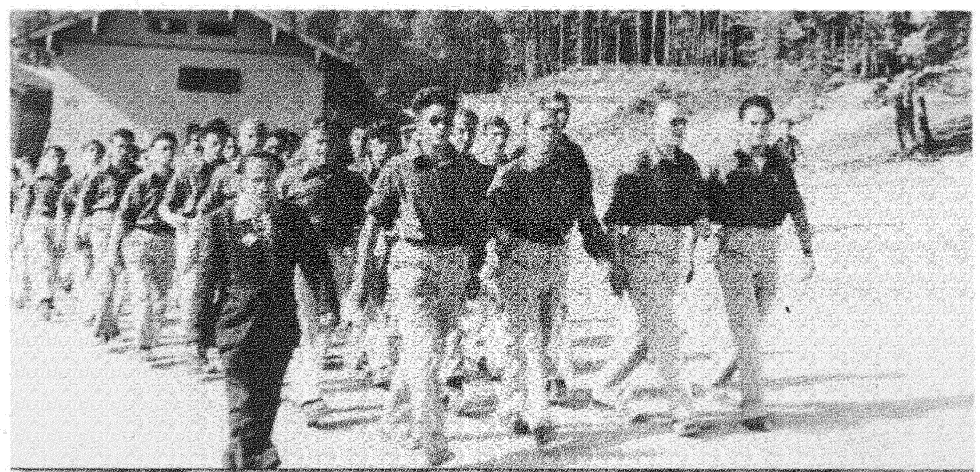

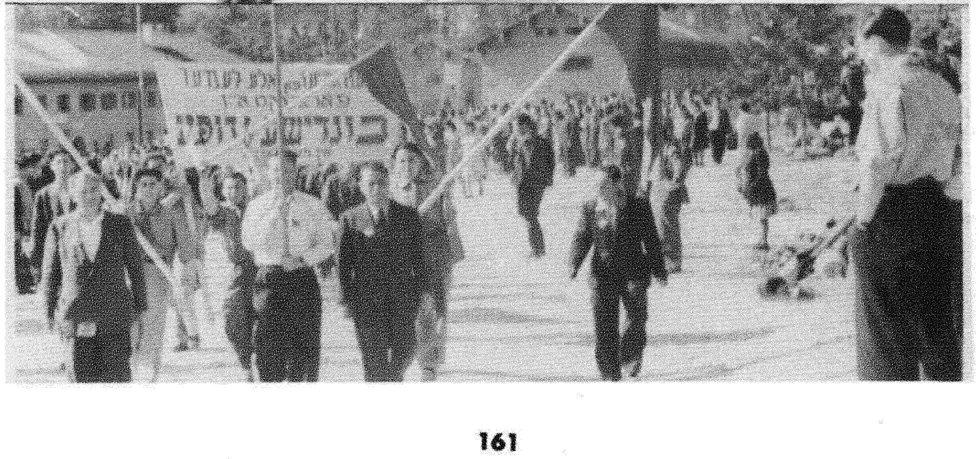

After returning from Nazi and Soviet prison camps: 1) Bundists lay wreath honoring heroes of Warsaw Ghetto uprising; 2) 6 young Bundists, shot dead by Nazis, being transferred to Warsaw Jewish cemetery; 3) speaker is Mark Edelman, a leader of Warsaw Ghetto uprising; 4) Bundist flag being carried in Breslau-Wroclaw (1947).

נאָכן צוריקקומען פון די נאַצישע און סאָוועטישע לאַגערן: 1) בונדיסטן לייגן קרענץ פאַר די העלדן פון וואַרשעווער געטאָ־אויפשטאַנד; 2) מ׳פירט איבער צום וואַרשעווער בית־עולם 6 בונדישע קעמפער פון געטאָ־אויפשטאַנד, וועמען די נאַציס האָבן שפּעטער דערשאָסן; 3) ס׳רעדט מאַרק עדעלמאַן — אַ פירער פון וואַרשעווער געטאָ־אויפשטאַנד; 4) מיט דער בונדישער פאָן אין ברעסלאַו־ווראָצלאַוו (1947).

Convention of Bund in Poland (Breslau-Wroclaw, February 1947).

צוזאַמענפאָר פון בונד אין פוילן (ברעסלאַו־
ווראָצלאַוו, פעברואַר 1947).

Bundist committee in Richbach-Dzierzoniow, 1947

בונדישער קאָמיטעט אין ריכבאַך־
דזשערזשאָניאָוו 1947.

Bundist organization in Tarnow, 1947.

בונדישע אָרגאַניזאַציע אין טאַרנאָוו 1947.

April 1945. Bundists visit graves of their fallen comrades in Paris. Jechiel Neiman is speaking.

אַפּריל 1945. בונדיסטן קומען צו די קבֿרים פֿון זייערע אומגעקומענע חבֿרים אין פּאַריז. ס׳רעדט יחיאל ניימאַן.

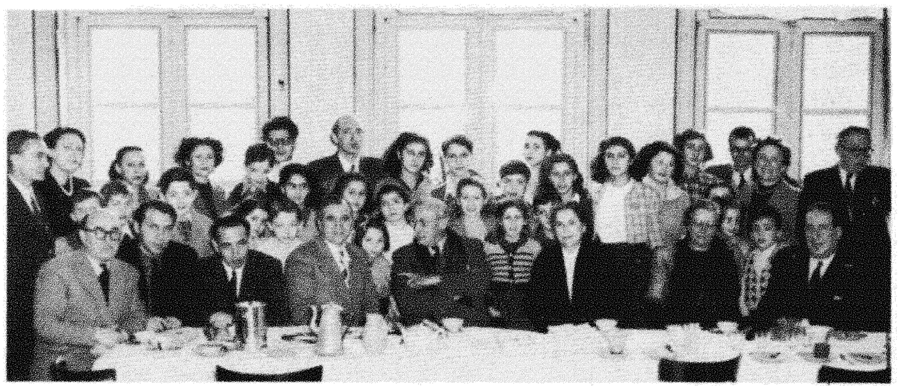

In France, Bundists after World War II erected schools and rest homes for children and adults. Accompanied by his wife, Leon Blum, a short time before his death, visited the Vladeck Home.

אין פֿראַנקרייך האָבן בונדיסטן נאָך 2טער וועלט־מלחמה אויפֿגעבויט דערציִאונג־ און אָפּרו־היימען פֿאַר קינדער און עלטערע. מיט זיין פֿרוי איז לעאָן בלום, אַ קורצע צייט פֿאַר זיין טויט, געווען אויף אַ באַזוך אין דער וולאַדעק־היים.

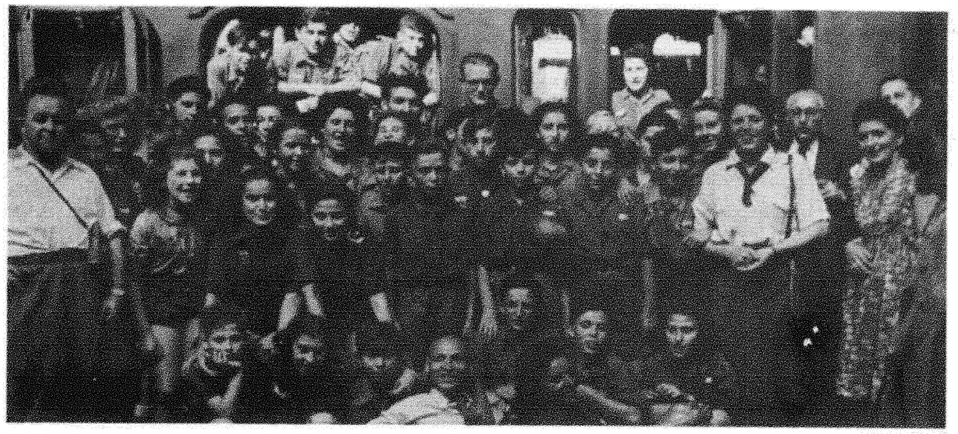

"Skifists" (members of Bundists children's organization) in Paris on their way to Amsterdam, Holland, 1948 to an international summer camp.

סקיפֿיסטן (פֿון בונדישער קינדער־אָרגאַניזאַציע) אין פּאַריז פֿאָרן קיין אַמסטערדאַם (האָלאַנד) 1948 אויף אַ זומער־לאַגער.

1st World Conference of Bundist Organizations, held in Brussels May 1947. Above: delegates in auditorium. Below: presidium of a gathering in celebration of founding of World Coordinating Committee of the Bund. Speaker is leader of Belgian Socialists. Louis De Brouckère.

ערשטע וועלט־קאָנפערענץ פון די בונדישע אָרגאַניזאַציעס, בריסל מאַי 1947. אויבן: דע־לעגאַטן אין זאַל. אונטן: פּרעזידיום פון אַ פאַרזאַמלונג לכבוד דער גרינדונג פון וועלט־קאָאָרדינירקאָמיטעט פון בונד. ס'רעדט דער פירער פון די בעלגישע סאָציאַליסטן לואי דע ברוקער.

Bundists marching in May Day demonstration in Brussels, 1946.

בונדיסטן מאַרשירן אין דער 1טער מאַי־דע־מאָנסטראַציע אין בריסל 1946.

1947, after the great destruction, many Jewish communities celebrated the 50th anniversary of Bund. Above: in Brussels, Belgium, speaker is Poet Z. Segalowitch (in his youth an active Bundist). Below: part of the audience of several thousand which filled Manhattan Center in New York.

1947, נאָכן גרויסן חורבן, איז אין פיל יידישע ישובים געפּייערט געוואָרן דער 50־יאָריקער יובילײ פון בונד. אויבן: אין בריסל, בעלגיע, ס'רעדט דער דיכטער ז. סעגאַלאָוויטש (אין די יינגע יאָרן אַקטיוו אין בונד). אונטן: אַ טייל פון די טויזנטער, וואָס האָבן אויסגעפּילט דעם מאַנהעטן־צענטער אין ניו־יאָרק.

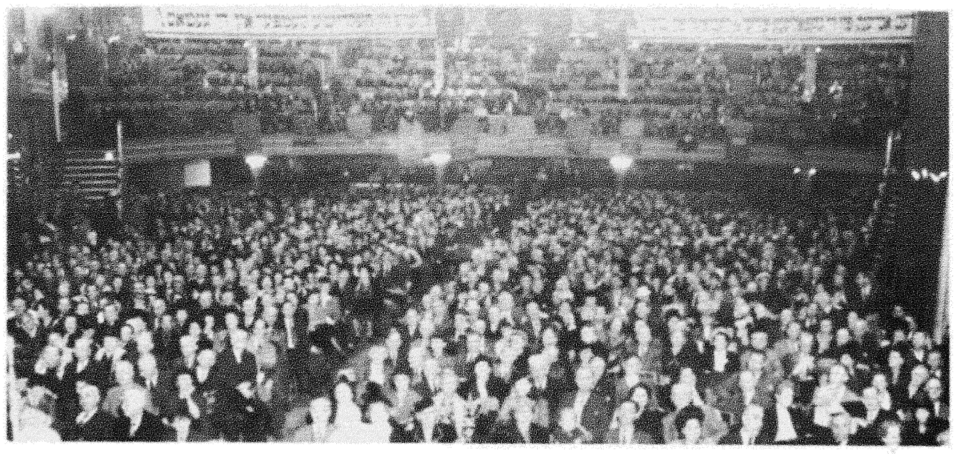

At May Day parade of Social-Democratic Party in Stockholm.

אין 1טן מאַי־מאַרש פון דער סאָציאַל־דעמאָקראַטישער פּאַרטיי אין שטאָקהאָלם.

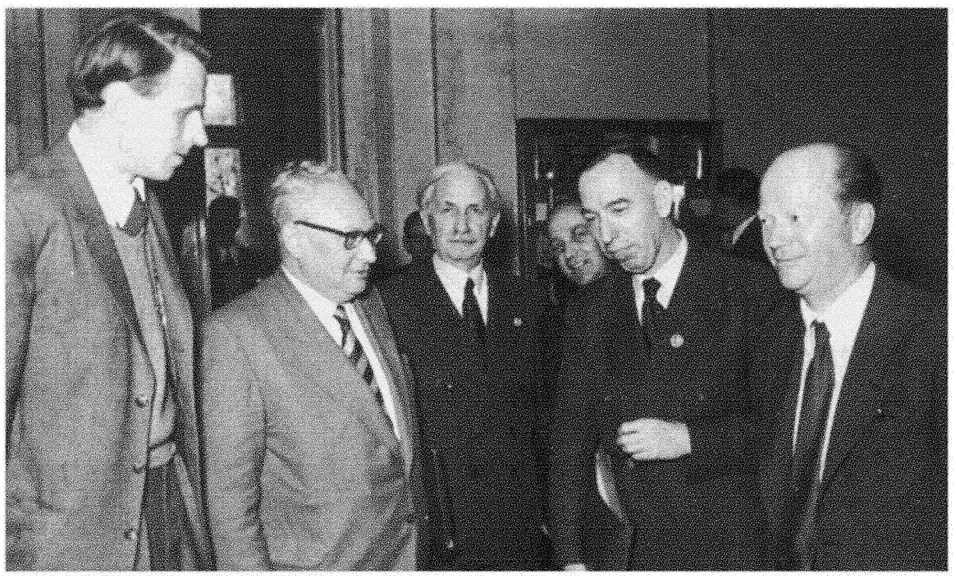

At International Socialist Congresses. Session of General Council May 1954 in Vienna. 2nd from right: Vos (vice-chairman Dutch Labor Party), behind him, Probst (secretary Austrian Social-Democratic Party), Prof. P. L. Hersh (Bund representative), Erich Ollenhauer (chairman German Social-Democratic Party).

אויף אינטערנאַציאָנאַלע סאָציאַליסטישע קאָנ־גרעסן. סעסיע פון גענעראַל־ראַט, מאַי 1954 אין ווין. צווייטער פון רעכטס: פאָס (וויצע־פאָרזיצער פון האָלענדישער אַרב. פּאַרטיי), הינטער אים פּראָבסט (סעקרעטאַר פון עסטרייכישער ס. ד. פּאַרטיי), פּראָפ. פּ. ל. הערש (פאָרשטייער פון בונד), עריך אָלענהאַוער (פאָרזיצער פון דער דייטשער ס. ד. פּאַרטיי).

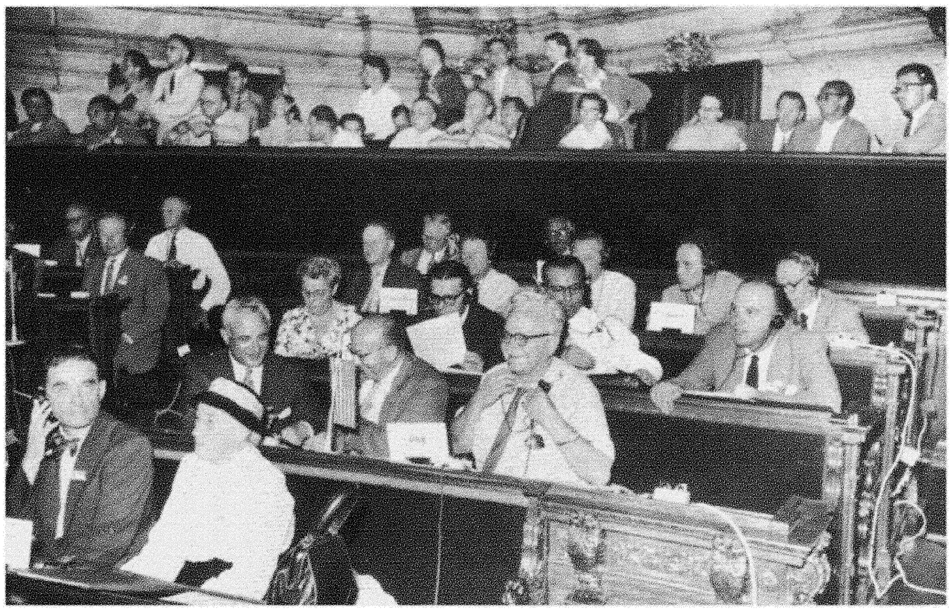

At Congress of Socialist International, July 2-6, 1957 in Vienna. In front, Bundist delegates Esther Iwinska, Dr. Emanuel Scherer.

אויפן קאָנגרעס פון סאָציאַליסטישן אינטער־נאַציאָנאַל 2־6 יולי 1957 אין ווין. אין פראָנט די בונדישע דעלעגאַציע — אסתר איווינסקי, דר. עמנואל שערער.

Opening of 3rd World Conference of Bundist Organizations, held April 8-15, 1955 in Montreal, Canada. Presidium and public in auditorium.

עפנונג פון דער דריטער וועלט־קאָנפערענץ פון די בונדישע אָרגאַניזאַציעס, אָפּגעהאַלטן 8 — 15 אַפּריל 1955 אין מאָנטרעאַל, קאַנאַדע. פרעזידיום און דער עולם אין זאַל.

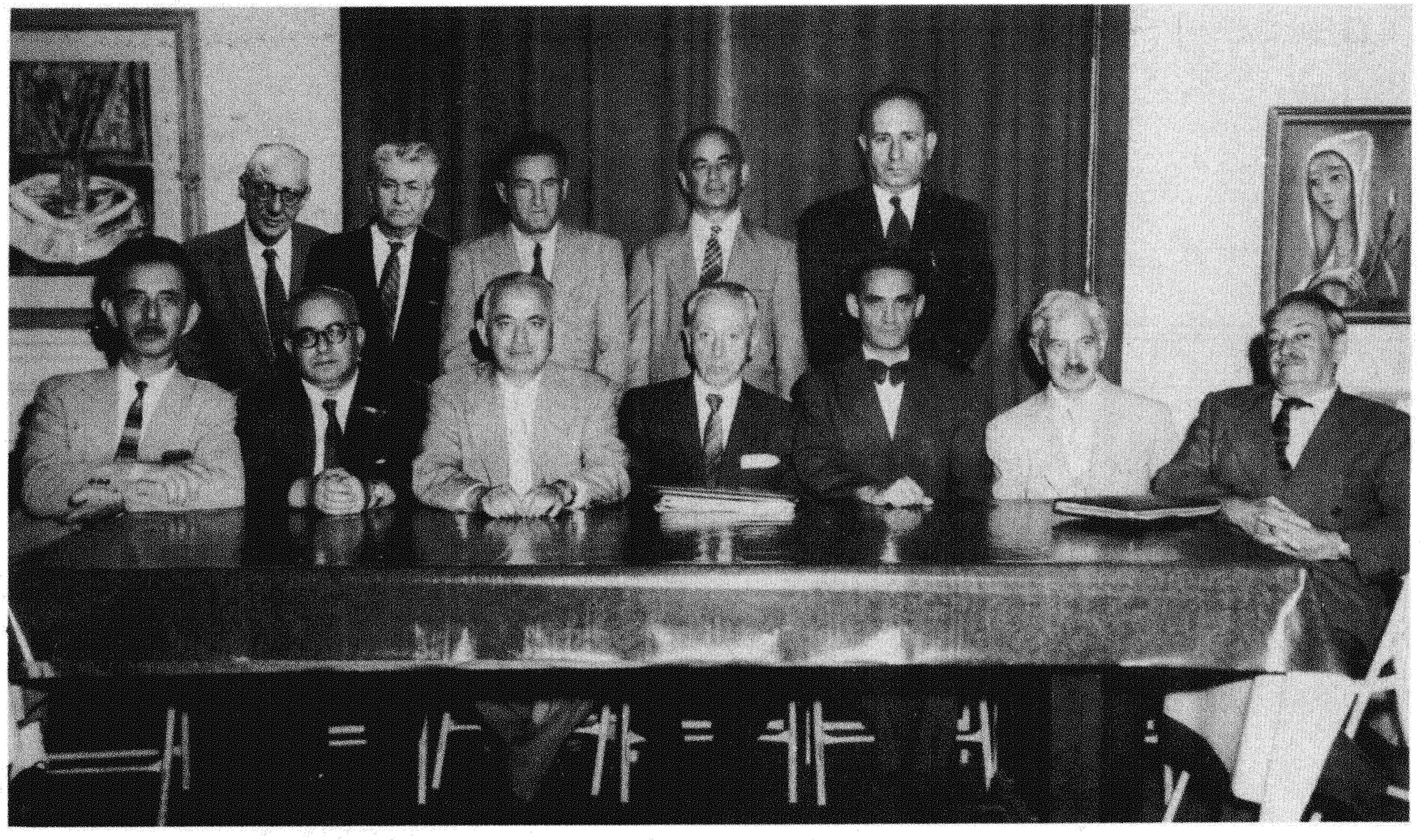

Executive of World Coordinating Committee of Bund. Seated, from right: David Meyer, Abraham Stolar, Dr. Emanuel Scherer, Emanuel Nowogrudski, Benjamin Tabatchinski, Pinchas Schwartz, Leon Oler. Standing: Alexander Erlich, Jacob Sholem Hertz, Joseph Gutgold, Hershel Himelfarb, Baruch Shefner.

עקזעקוטיוו פון וועלט־קאָאָרדינירּקאָמיטעט פון בונד. פון רעכטס זיצן: דוד מייער, אברהם סטאָלאַר, דר. עמנואל שערער, עמנואל נאָוואָגרודסקי, בנימין טאַבאַטשינסקי, פנחס שוואַרץ, לעאָן אָלער. שטייען: אַלעקסאַנדער ערליך, יעקב שלום הערץ, יוסף גוטגאָלד, הערשל הימעלפאַרב, ברוך שעפנער.

Members of World Coordinating Committee of Bund.

פלענום־מיטגלידער פון וועלט־קאָאָרדיניר־ קאָמיטעט פון בונד.

ש. מ. אָשרי (אַמעריקע)
S. M. Oshry (U. S. A)

מ. ל. פּאָלין (אַמעריקע)
M. L. Polin (U. S. A.)

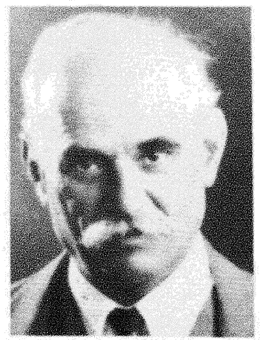

ח. ש. קאַזדאַן (אַמעריקע)
Ch. S. Kasdan (U. S. A)

פּראָפ. א. לערמער (קאַנאַדע)
Prof. Arthur Lermer (Canada)

מאַניע ריינהאַרץ (קאַנאַדע)
Manie Reinhartz (Canada)

פּאָול אָלבערג (שוועדן)
Paul Olberg (Sweden)

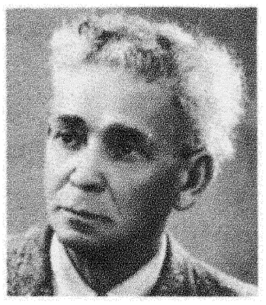

בענצל צאַלעוויטש (ישראל)
Bentzl Zalewitz (Israel)

בונם ווינער (אויסטראַליע)
Bunem Winer (Australia)

מענדל כשר (אויסטראַליע)
Mendel Kosher (Australia)

פּסח בורשטין (ישראל)
Pesach Burshtin (Israel)

י. אַרטוסקי (ישראל)
I. Artuski (Israel)

Members of World Coordinating Committee of Bund.

פלענום־מיטגלידער פון וועלט־קאָאָרדיניר־ קאָמיטעט פון בונד.

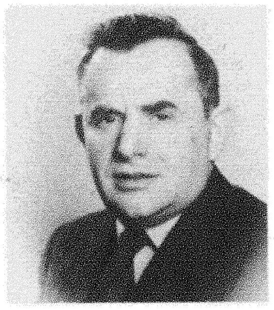

פרץ גוטערמאַן (פראַנקרייך)
Peretz Guterman (France)

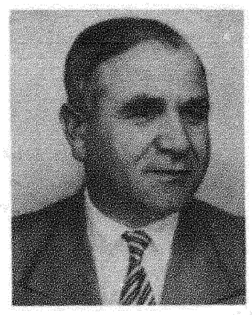

פ. שראַגער (פראַנקרייך)
F. Shrager (France)

לעאָן שטערן (פראַנקרייך)
Leon Stern (France)

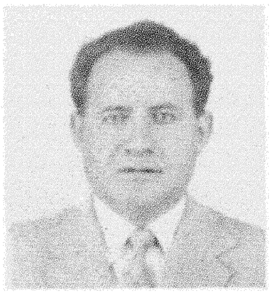

בערל פוקס (בראַזיל)
Berl Fuchs (Brazil)

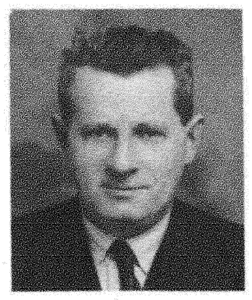

בערל ראָזנער (ענגלאַנד)
Berl Rosner (England)

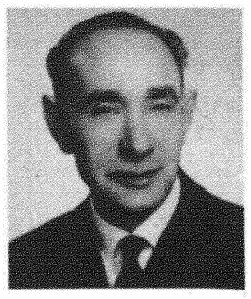

ב. טשעכאַנאָווסקי (בעלגיע)
B. Tchechanowski (Belgium)

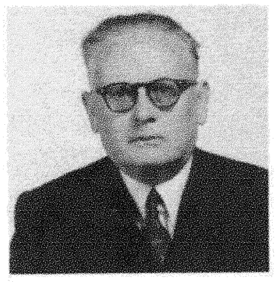

טוביה מייזעל (מעקסיקע)
Tuvie Meisel (Mexico)

י. קאָוואַלסמאַן (אורוגוויי)
I. Kowalsman (Uruguay)

מאיר טרייבער (בראַזיל)
Meyer Treiber (Brazil)

דר. מ. פרץ (אַרגענטינע)
Dr. M. Peretz (Argentina)

אַלעקסאַנדער מינץ (אַרגענטינע)
Alexander Mintz (Argentina)

שמעון יעזשאָר (מעקסיקע)
Shimon Yezhor (Mexico)

Bundist periodicals in various countries after World War II. They now appear in the U.S.A., Mexico, Argentina, France, Israel, Australia. The New York "Unser Tsait" is the central organ of the Coordinating Committee. The Paris "Unser Shtimme" is a daily newspaper.

בונדישע צייטונגען אין פארשידענע לענדער נאָך דער צווייטער וועלט-מלחמה. זיי דערשיינען איצט אין אַמעריקע, מעקסיקע, אַרגענטינע, פראַנקרייך, מדינת-ישראל, אויסטראַליע. די ניו-יאָרקער אונזער צייט איז דער צענטראַל-אָרגאַן פון קאָאָרדינירקאָמיטעט, די פּאַריזער אונזער שטימע — אַ טעגלעכע צייטונג.

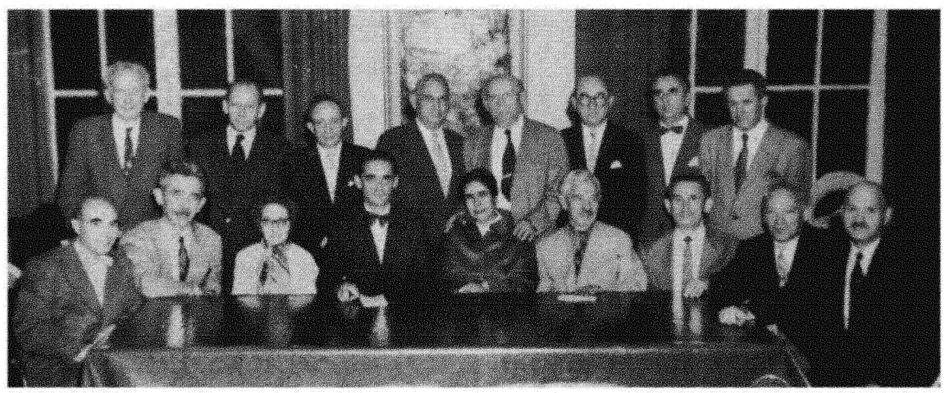

Committee of Bundist Organization in New York.

קאָמיטעט פון דער בונדישער אָרגאַניזאַציע
אין ניו־יאָרק.

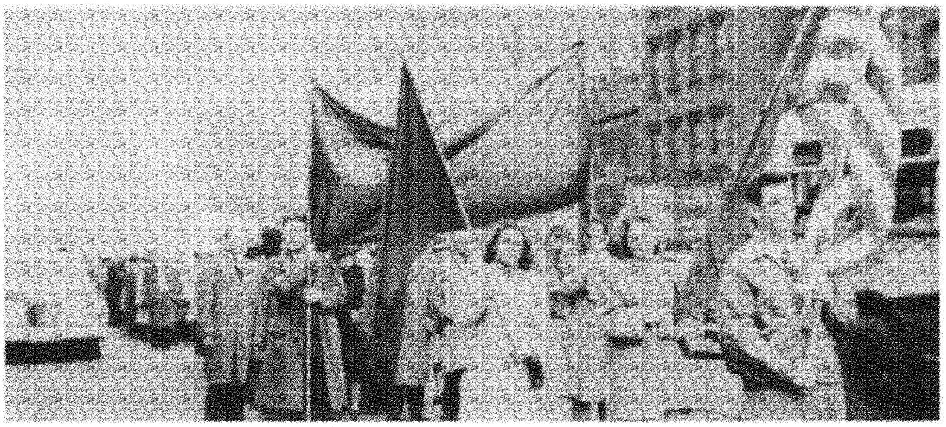

Bundists marching on New York streets May Day, 1947.

בונדיסטן מאַרשירן אויף די גאַסן פון ניו־
יאָרק דעם 1טן מאַי 1947.

In a demonstration before headquarters of Soviet U.N. Delegation protesting liquidation of Jewish culture and writers in Soviet Russia.

אין אַ פּראָטעסט־דעמאָנסטראַציע ביים הויז
פון דער סאָוועטישער יו־ען־דעלעגאַציע קעגן
ליקווידירן די יידישע קולטור און שרייבער
אין סאָוועט־רוסלאַנד.

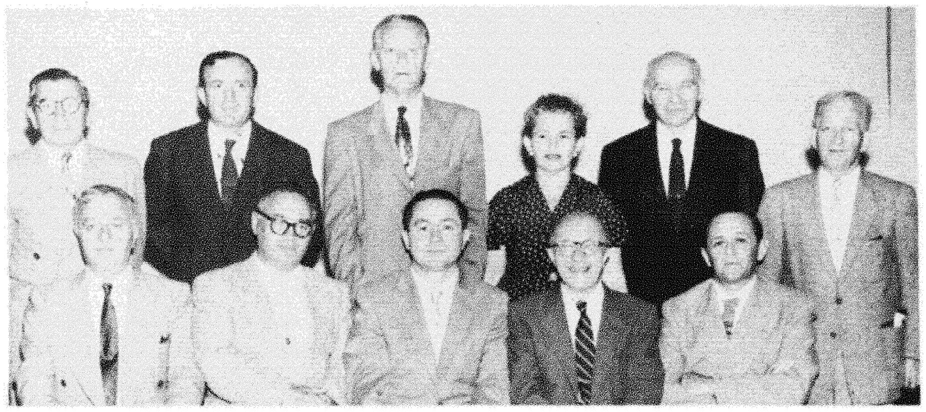

Committee of Bundist Organization
in Los Angeles.

קאָמיטעט פון בונדישער אָרגאַניזאַציע
אין לאָס אַנדזשעלעס.

A group of members of the Bundist
organization in Los Angeles, Calif.

אַ גרופּע מיטגלידער פון דער בונדישער אָר־
גאַניזאַציע אין לאָס אַנדזשעלעס, קאַליפאָרניע.

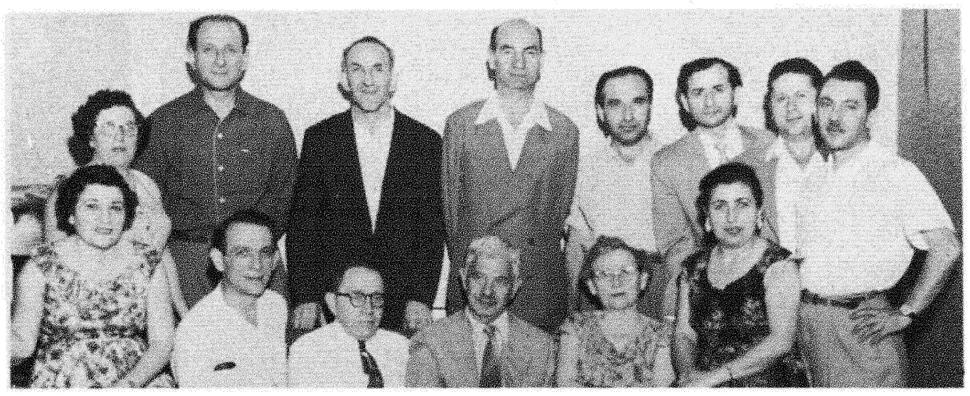

A group of members of the Bundist
organization in Philadelphia, Pa.

אַ גרופּע מיטגלידער פון דער בונדישער אָר־
גאַניזאַציע אין פילאַדעלפיע, פּאַ.

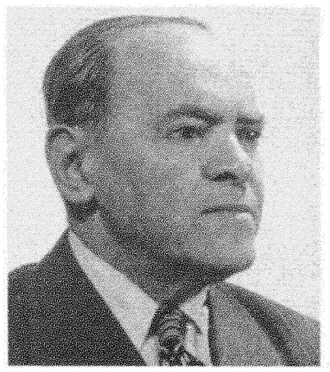
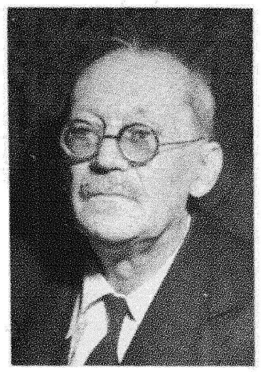

The Bund Archives are now nearly 60 years old. They contain a wealth of material on the international labor movement and on the Jewish labor movement in particular. During many years the custodian of the Archives (Geneva, Berlin, Paris) was Franz Kursky. The Archives are now located in New York. Above right: Franz Kursky, Yefim Yeshurin (chairman of present Archives Committee). Emanuel Nowogrudski (sec'y). In one of the Archives' rooms the staff is sitting. From right: J. S. Hertz, Dr. E. Scherer, Hillel Kempínski, David Meyer (director) and Leah Shafran.

שוין באַלד 60 יאָר עקזיסטירט דער אַרכיוו פון בונד. ער פאַרמאָגט אוצרות מאַטע־ריאַלן פון דער אינטערנאַציאָנאַלער אַרבעטער־באַוועגונג און בפרט פון דער ייִדישער. במשך לאַנגע יאָרן איז דער בויער און היטער פון אַרכיוו (זשענעוו, בערלין, פּאַריז) געווען פראַנץ קורסקי. איצט געפינט זיך דער אַרכיוו אין ניו־יאָרק. פון רעכטס: פראַנץ קורסקי, יעפים ישורין (פאָרזיצער פון איצטיקן אַרכיוו־קאָמיטעט), עמנואל נאָוואָגרודסקי (סעקרע־טאַר). אין איינעם פון די אַרכיוו־צימערן זיצן די מיטאַרבעטער. פון רעכטס: י. ש. הערץ, דר. ע. שערער, הלל קעמפּינסקי, דוד מייער (דירעקטאָר) און לאה שאַפראַן.

Several countries have Bund publishing houses. Main publishing house "Unser Tsait" is in New York. Some of the books issued by this publishing house in recent years.

אין עטלעכע לענדער עקזיסטירן פאַרלאַגן פון בונד. דער צענטראַלער פאַרלאַג אונזער צייט איז אין ניו־יאָרק. אַ טייל פון די ביכער, וואָס דער פאַרלאַג האָט די לעצטע יאָרן ארויס־געגעבן.

A few samples of the great wealth of material in Bundist Archives.

אַ פּאָר מוסטערן פון דעם גרויסן אוצר מאַ־טעריאַלן אין בונדישן אַרכיוו.

דר. יוסף קיסמאַן
Dr. Joseph Kisman
רעדאַקטאָר און פירער פון בונד אין רומעניע. איצט אַקטיוו אין יידישן אַרבעטער־קאָמיטעט אין אַמעריקע.
Editor and Bund leader in Rumania. Now active in Jewish Labor Committee in America.

שלמה פ. גילינסקי
Shelomo F. Gilinsky
פעדאַגאָג. געווען דירעקטאָר פון דער קינדער־סאַנאַטאָריע א. נ. וו. מעדעם אין מיעדזעשין.
Pedagogue. Was director of Children's Sanatorium named for V. Medem in Miedzeshin.

יעקב פאַט
Jacob Pat
רעדנער, שרייבער. איצט סעקרעטאָר פון יידישן אַרבעטער־קאָמיטעט אין אַמעריקע.
Orator, writer. Now secretary Jewish Labor Committee in America.

י. לעווין־שאַצקעס
I. Levin-Shatzkes
סעקרעטאָר פון יידישן סאָציאַליסטישן פאַרבאַנד אין אַמעריקע.
Secretary of Jewish Socialist Farband in America.

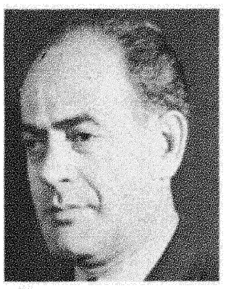

ראובן צוקערמאַן
Reuben Zukerman
פרעזידענט פון ניו־יאָרקער דזשאָינט ־ באָארד קלאָוק־מאַכער־לאָקאַלס, אי.ל.ג.וו.יו.
President N.Y. Joint Board of Cloakmakers Locals, I.L.G.W.U.

אליהו ראַבקין
Elias Rabkin
טרייד־יוניאָן־טוער (אַמאַלגאַמייטעד)
Trade union leader (A.C.W.A.).

אַדוו. לייב לאַנדוי
Leib Landau
געווען אַ טוער אין גאַליציאַנער בונד. אומגעקומען בעת דער 2טער וועלט־מלחמה.
Was active in Galician Bund. Perished during World War II.

זלמן יעפרויקין
Zalman Yefroikin
בילדונג־דירעקטאָר פון אַרבעטער־רינג.
Educational Director of Workmen's Circle.

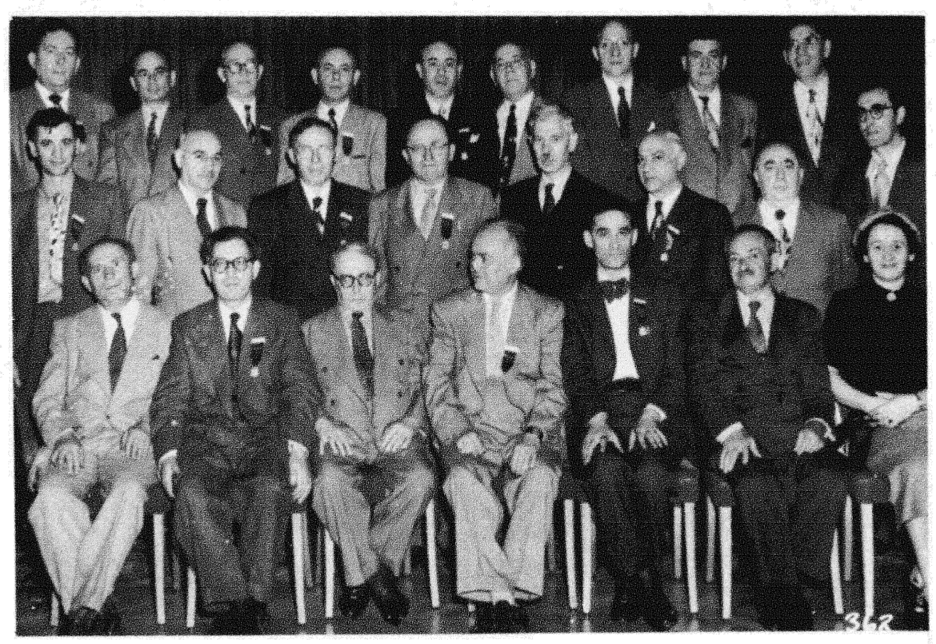

טויזנטער בונדיסטן האָבן געהאָלפֿן בויען און
גרויס מאַכן דעם אַרבעטער־רינג אין אַמע־
ריקע. אויבן: בונדיסטן־דעלעגאַטן אויף דער
אַ. ר.־קאָנווענשאָן 1950. אונטן: אינסטאַלי־
רונג פֿון אַ ברענטש פֿון ניי־אַר־בערגעקומענע
בונדיסטן 1949 אין טאָראָנטאָ.

Thousands of Bundists helped build and strengthen the Workmen's Circle in America. Above: Bundist delegates at Workmen's Circle convention 1950. Below: Installation of a brai   nmi-

A Bundist political meeting in Buenos Aires.

אַ בונדישער פּאָליטישער מיטינג אין בוענאָס איירעס.

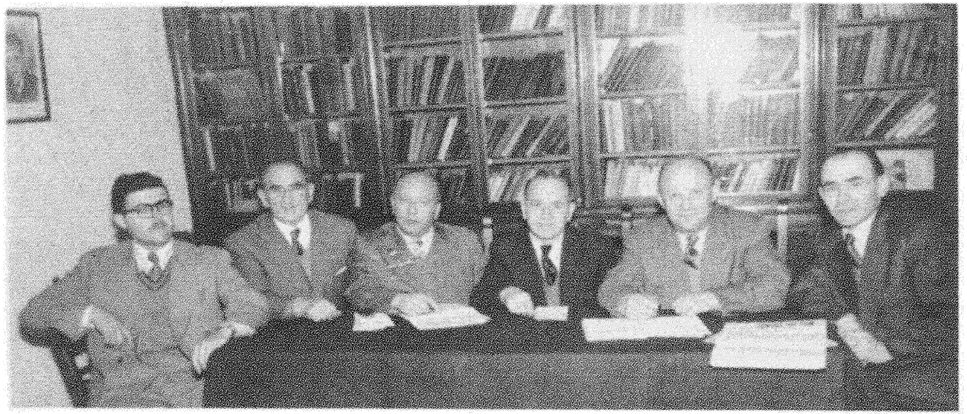

Bund Committee in Montevideo, Uruguay.

קאָמיטעט פון בונד אין מאָנטעווידעאָ, אורוגווייּ.

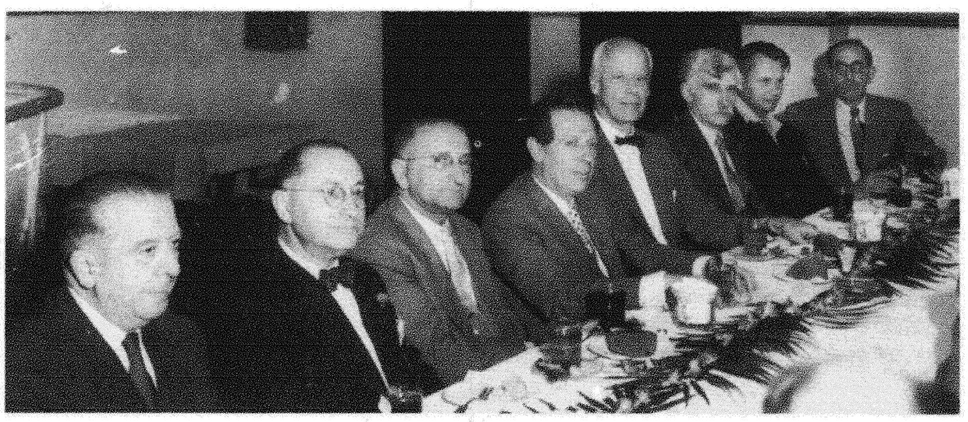

At a reception of Bund in Mexico for Norman Thomas. From right: M. Ferdman (Bund), I. Koslik (German Soc.), J. J. Zachariash (B.), Norman Thomas (American Soc.), I. Krishtal (B.), J. Rothenberg (B.), Julian Gorkin (Spanish Soc.), Carlos Baraiba (Spanish Soc.).

אויף אַן אויפנאַמע פון בונד אין מעקסיקע פאַר נאָרמאַן טאָמאַס. פון רעכטס: מ. פערדמאַן (בונד), י. קאָזליק (דייטשער סאָצ.), י. י. זאַכאַריאַש (ב), נאָרמאַן טאָמאַס (אַמעריקאַנער סאָצ.), י. קרישטאַל (ב), י. ראָטענבערג (ב), כוליאַן גאָרקין (שפּאַנישער סאָצ.), קאַרלאָס באַרייבא (שפּאַנישער סאָצ.).

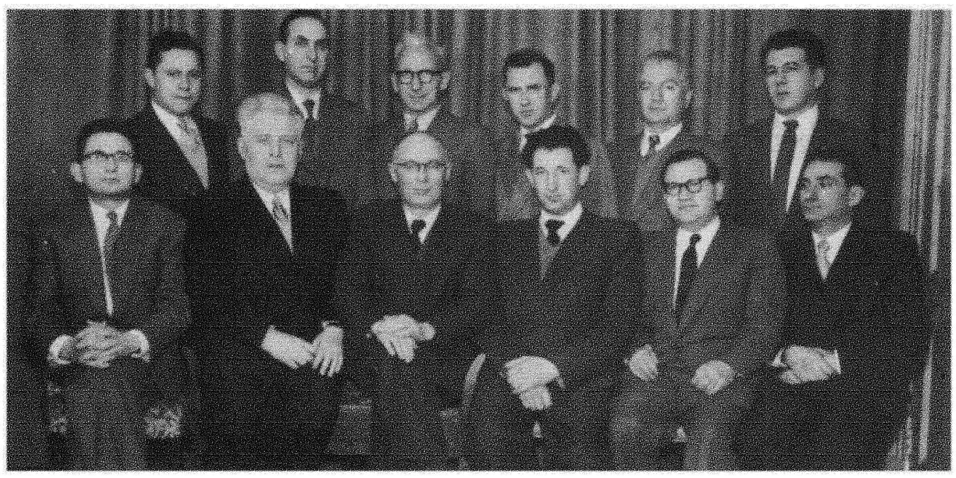

קאָמיטעט פון בונד אין מעלבורן, אויסטראַליע.
Committee of Bund in Melbourne, Australia.

בונדיסטן אין לאָנדאָן.
Bundists in London.

אויף אַ בונדישער פאַרזאַמלונג אין תל־אביב.
At a Bundist gathering in Tel Aviv.

פרענק ז. אַטראַן
Frank Z. Atran

מאַקס ראָזענבאַום
Max Rosenbaum

אַ בונדיסט פון פוילן. שפּע־
טער רייך געוואָרן און פי־
נאַנציעל געהאָלפן דעם בונד

A Bundist from Poland. Later on became wealthy and aided Bund financially.

The Jewish Culture House named for Frank Atran in N.Y. Here are located Jewish labor and cultural institutions. A Bundist (wounded during a demonstration 1905 in Lodz), he later on amassed wealth. A great part of his wealth was given away for communal purposes: a chair for Yiddish in Columbia University, a laboratory for Mt. Sinai Hospital in New York, the Jewish Culture House, Socialist movement, etc. In this House Bundist institutions are also located.

דאָס יידישע קולטור־הויז א. נ. פון פרענק
אַטראַן אין ניו־יאָרק. דאָ געפינען זיך
יידישע אַרבעטער־ און קולטור־אינסטי־
טוציעס. אַ בונדיסט (פאַרוואונדעט בעת
אַ דעמאָנסטראַציע 1905 אין לאָדזש), איז
אַטראַן שפּעטער רייך געוואָרן. אַ גרויסן
טייל פון זיין פאַרמעגן אַוועקגעגעבן אויף
געזעלשאַפטלעכע צוועקן: אַ קאַטעדרע
פאַר יידיש אין קאָלומביאַ־אוניווערזיטעט,
אַ לאַבאָראַטאָריע ביים מאַונט־סיני שפּי־
טאָל אין ניו־יאָרק, דאָס יידישע קולטור־
הויז, סאָציאַליסטישע באַוועגונג א. אַז. וו.
אין דעם הויז געפינען זיך אויך בונדישע
אינסטיטוציעס.

בנין פון י. ל. פרץ־שול אין בוענאָס־אײרעס.
Home of I. L. Peretz School in Buenos Aires.

Children in an afternoon Yiddish-language school, conducted by Bundists in Tel Aviv.

קינדער אין אַ נאָכמיטאָג־שול אין דער ייִדישער שפּראַך, וואָס בונדיסטן פירן אין תל־אביב.

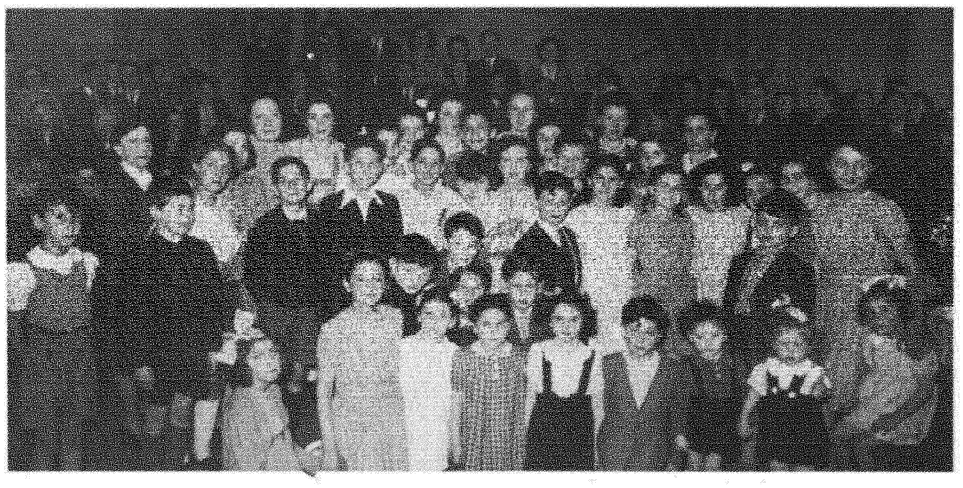

Jewish children saved from Nazi murderers 1945 in Brussels.

ייִדישע קינדער, געראַטעוועטע פון די נאַצי־מערדער 1945 אין בריסל.

eastern part of the country, which in accordance with the Stalin-Hitler pact is occupied by the Soviets, there are arrests of a great number of Bundists. Many of these are later on shot by Soviet N. K. V. D., while others were tortured in prisons.

1941 — The American Representation of BUND is founded in New York. It maintains contact with Poland, publishes reports on Nazi brutalities and conducts campaign for aid and rescue.

1942 — BUND in Warsaw, Wilno, Bialystok and other cities calls for resistance to Nazi extermination of Jews.

1943 — Bundist fighting groups active in preparing and carrying out armed uprising in Warsaw Ghetto. Also active in armed uprising in Bialystok Ghetto. In Wilno Ghetto Nazis executed by hanging Bundist workers and Partisan fighters Abraham Chwoinik and Asie Big. In protest against the silence of the world as regards annihilation of Jews in Nazi-occupied Europe, Samuel Mordecai Zigelbaum, Bundist representative in Polish Parliament-in-Exile, commits suicide in London. Freed from Soviet prisons and concentration camps, many Bundists join newly-formed armies of Polish Government-in-Exile and of "Federation of Polish Patriots" in Russia. They participate in many battles. Rescued from Nazi extermination, Bundists organize relief groups in Warsaw and other cities and participate in Partisans detachments. It is revealed that the Soviet Government executed Bundist leaders Henryk Erlich and Victor Alter. Wave of protests in America and other countries against this Communist murder.

1944 — Surviving Bundists participate in Warsaw Polish uprising and in the "Maquis" resistance groups in France.

AFTER WORLD WAR II: 1945-46 — Bundist organizations and their auxiliaries are re-established in Poland. In 1948 Polish BUND is forced by Communists to liquidate. Overwhelming majority of Bundists leave the country.

1947 — First World Conference of Bundist Organizations held in Brussels, Belgium; World Coordinating Committee of Bund created. 1948 — Second World Conference held in New York. 1955 — Third World Conference held in Montreal, Canada.

The Bundist organizations in various countries enlarge their activities; cooperate with the Socialist parties, engage in general Socialist activities and are active in Jewish life. In accordance with their Socialist ideology and historic experiences, they express their own attitude toward Jewish problems, an individual attitude which is often radically different from that of other Jewish groups.

fluenced by BUND. National convention of Jewish trade unions elects national council, led by Bundists. Bundist and P. P. S. leaders agree to joint federation of Jewish and Polish trade unions, with Jewish divisions preserving autonomy (merger carried out in later years).

THE TWENTIES: During this decade the BUND's influence became stronger throughout Poland. After the Polish-Soviet war the movement also became influential in the Eastern Provinces. Party organizations were enlarged and new auxiliary organizations sprang up: the children's organization SKIF, women's organization YAF, sport organization MORGENSHTERN, KULTUR LIGE, BUREAU FOR RIGHT TO EMPLOYMENT, LABOR EMIGRATION BUREAU, LABOR CREDIT FEDERATION, consumers' and producers' cooperatives, libraries, clubs, evening courses, choral groups, drama groups and other institutions. Bundist Councilmen fought for the demands of Jewish workers in City Councils, Jewish communal and other organizations. The Bundist press grew — daily paper, youth journal, local weeklies and trade union papers.

1930 — After an interruption of 10 years, BUND rejoins Socialist International.

THE THIRTIES: BUND in Poland consistently and determinedly led the fight on behalf of workers' interests. During the years of increasing unemployment, growth of Fascism and anti-Semitism, of continual violation of the rights of workers and national minorities, BUND as a Jewish Socialist party waged its fight with increasing energy. It mobilized all the energies of the Jewish masses for resistance, organized self-defense groups against Fascist-reactionary raids and anti-Jewish excesses and pogroms. More than ever before cooperation was established with the Polish Socialist working class. From 1936 onwards BUND proclaimed and carried out several half-day protest strikes by the entire Jewish population against the anti-Semitic policies of the Polish Government and reactionary society, as well as against excesses and pogroms. BUND was always in the forefront with its dynamism and consistent struggle. During the second half of the Thirties BUND was also in first place in number of votes received in elections. This was most evident during the last elections for City Councils in 1938-39 when BUND received a far greater number of votes and elected far more councilmen than all the other Jewish parties combined in the large cities, as well as in a number of middle-sized cities throughout the country.

WORLD WAR II: 1939-40 — In the cities and towns of Nazi-occupied Poland BUND organizes underground groups and newspapers. In the

witz Language Conference which proclaimed Yiddish as a national Jewish language.

1912 — BUND joins election coalition with P.P.S. Left Wing and elects in Warsaw bloc candidate (Jagello) as Deputy in Russian Duma.

1913 — Revival of movement. Weekly newspaper "Die Zeit" begins to appear in St. Petersburg. Protest campaign and strike against Mendel Beilis ritual blood trial in Kiev.

1914 — After outbreak of war inter-party councils of Bund, P.P.S. Left Wing and Polish Social Democracy created for joint political action in Poland. Special committee of Bundist organizations in Poland appointed.

1915 — Participation in International Socialist Conference in Zimmerwald. Conference of Bundist organizations in South Russia.

1916 — Participation in International Socialist Conference in Kiental. National conference of BUND (in Kharkov). Bundist movement built up under German and Austrian occupation in Poland. In Warsaw appears weekly "Lebensfragen", edited by V. Medem, V. Shulman and others.

1917 — Revolution in Russia. Active participation by BUND in historic events. Participated in revolutionary organs: workers' and soldiers' councils, municipal councils, trade unions, etc. Growth of Bundist movement (40,000 members). Eighth convention of BUND (in Petrograd). German occupational power arrests many Bundist leaders. First conference of Bundist organizations in Poland (in Lublin). Polish BUND is organized.

1918 — Bolsheviks adopt terroristic methods toward Socialist parties and BUND in Russia.

1919 — BUND in Poland flourishes. Jewish workers establish national federations of their professional and cooperative organizations. National organization of Bundist youth — Yugent Bund Zukunft — founded. Establishment of BUND in Latvia and Rumania.

1920 — Merger of BUND in Poland with GALICIAN BUND. Polish Government persecutes BUND because of its anti-war declarations. Arrests of many Bundist leaders, prohibition of Bundist press and institutions in Poland. Split in Russian BUND because of difference in attitude toward Bolshevik power.

1921 — Communist faction of BUND in Russia joins Communist Party; Social Democratic faction of BUND persecuted and suppressed. In Poland BUND rejects the 21 conditions for entry into Third International (decision to enter had been adopted in 1920). Founding of Central Organization of Yiddish Secular Schools in Poland — mainly in-

Kremer. Manifesto of new Party printed in secret printing shop of BUND. More than 70 Bundist workers arrested in a number of cities. Secret Bundist printing shop in Bobroisk raided. Foreign Committee of BUND established.

1899 — Third convention of BUND (in Kovno). Nationalities question debated for first time.

1900 — BUND represented for first time at a Congress of Socialist International (Paris).

1901 — Fourth convention of BUND (in Bialystok) adopts resolution stating that Jews are a nationality and entitled to national rights.

1902 — Bundist Hirsh Lekert executed by hanging for shooting at Wilno Governor who had ordered whippings for May Day demonstrators. Pogrom in Czenstochow. Bundist newspaper "Die Arbeiter Shtimme" calls for organization of self-defense corps against pogromists.

1903 — BUND withdraws from second convention of Russian S. D. Labor Party. The S. D. Party splits into Bolsheviks and Mensheviks. Pogrom in Homel; resistance by self-defense corps organized by BUND. Central federation of Bundist organizations established in America.

1904 — Mass strikes and demonstrations. From summer of 1903 to summer of 1904 about 4,500 Bundists arrested. Movement spreads to new cities and larger groups of workers. Participation of Bundists in uprising of political exiles in Yakutsk (eastern Siberia).

1905 — Revolution in Russia. In hundreds of places political strikes and demonstrations by Jewish workers under leadership of BUND. Many dead and wounded of shootings by police and military. Barricades in Lodz — first in Russia, set up mainly by Jewish workers. Pogroms in Zhitomir, Odessa and other cities. Bundist self-defense in fight against government organized pogromists. 9 members of Bundist self-defense in Tchudnow killed on their way to Zhitomir. BUND issues demand for Jewish national-cultural autonomy. In Galicia an independent S. D. organization of Jewish workers (GALICIAN BUND) is founded.

1906 — Legal Bundist press — newspaper, magazines, brochures. BUND re-enters Russian S. D. Labor Party. Legal trade unions established. Political and economic campaigns.

1907 — Revolutionary waves ebb. Suppressions and arrests. Tsarist Government closes Bundist legal press. 57 Bund delegates attend convention of Russian S. D. Labor Party held in London.

1908-11 — Period of weakening of revolutionary movement. Arrests and emigration. BUND revives its illegal press. Participation in Czerno-

MILESTONES IN THE HISTORY OF THE BUND

PRIOR TO ITS FOUNDING: First sproutings — groups of Jewish workers in Minsk (1884) and Wilno (1886). Beginning of movement to establish workers' defense funds (1888).

First strikes in Wilno (1891). There for the first time a May Day meeting of Jewish workers took place, agitation for 10-hour work-day. Many Socialist educational circles (1892). First hand-written Yiddish Socialist literature. Opposition to starting a mass agitation and utilizing the Yiddish language. Organized transport of illegal literature from abroad (1893). Hand-written journal "News from Russia" appears. Brochure "On Agitation" by A. Kremer and "Letters to Agitators" by Sh. Gozshanski. Wilno Social Democratic leaders formulate demand for civic equality for Russian Jewry (1894).

Establishment of workers' defense funds and strikes by Jewish workers in Warsaw. At meeting of Wilno leaders, May 1, L. Martov shows need for independent Jewish labor organization. 3,000 Jewish weavers participate in general textile strike in Bialystok. First conference of Minsk and Wilno Jewish Social Democrats held in Minsk on Socialist activity in a number of cities. Establishment of "Jargon Committees" in Wilno, Minsk, Bialystok for purpose of spreading Yiddish secular literature (1895).

First mass arrests of Jewish Social Democratic workers in several cities. Jewish Socialist organization established in Warsaw. "Arbeiter Bletl", published on hectograph, appears in Minsk. Russian Jewish workers for first time represented at a Congress of Socialist International (London), mandates received from Jewish labor organizations in Wilno, Warsaw, Minsk, Smorgon. First issue of journal "Der Yiddisher Arbeiter" published abroad (1896).

First secret printing shop founded. First *printed* illegal newspaper, "Die Arbeiter Shtimme", appears (1897).

THE GENERAL JEWISH LABOR BUND: 1897 — October 7, 8, 9, secret founding convention of BUND in Wilno, 13 delegates from 5 cities. Central Committee chosen — A. Kremer, V. Kosowski, A. Mutnik.

1898 — First convention of Russian Social Democratic Labor Party (in Minsk). BUND active in organization of convention; 2 out of 7 delegates Bundists. In Central Committee of 3, BUND represented by A.

In commemoration of the sixtieth anniversary of the Jewish Labor Bund, the World Coordinating Committee of Bundist Organizations decided to issue a photographic album of the history of the movement.

We faced two difficulties: many important events had not been photographed or the pictures had been lost in the course of the tragic events of the past two generations. On the other hand, we could not include many pictures of persons and events which are in our possession in the Bund Archives because of lack of space.

We tried to give a representative picture of events, activities and persons who played a part in the Jewish labor movement.

In issuing the album, we are fulfilling a responsibility not only to those whose names and photographs are to be found in the book but to *all without exception* who with their idealism, devotion, self-sacrifice and lives served the Jewish Socialist movement, the aims and aspirations of the Bund. Behind the pictures of the individual comrades and groups, institutions and periodicals, gatherings and events stand the unnumbered masses of awakened Jewish working people who were the Bund. This book is a monument for them too, even in their anonymity.

(Since the text of this album is in both Yiddish and English, the numbering of pages starts from the other side of the book).

Copyright 1958
by
Farlag Unser Tsait

Published by
FARLAG UNSER TSAIT
25 East 78th Street
New York 21, N. Y.

Printed in U. S. A.

THE JEWISH LABOR BUND

A PICTORIAL HISTORY
1897—1957

Compiled by J. S. HERTZ

THE JEWISH LABOR BUND